（中華郵政局特准掛號認爲新聞紙類）（三十年四月廿四日第三種郵便物認可）

盛京時報

陰曆十二月十日
昭和七年一月十七日

發行人 佐原篤介
編輯人 菊池貞二
印刷人 東光明
發行所 盛京時報社 奉天驛田町八番地
盛京時報支社 大阪市北區堂島濱通一丁目
盛京時報支社 大連 浪速町
電話

論說

斷絕國交之是非 （傲霜庵）

聞南京政府將向日本通告『國交斷絕』。是荒謬絕倫之論也。不得不詞而闢其妄！

自瀋變發生以後。中國對日方針。有『和』與『戰』之二途。但揆諸中國現狀。對外絕無『戰』之實力。勢之所迫。僅有『和』之一途耳。『和』以直接交涉爲和。而此種直接交涉。愈快愈好。所以吾爲保全東北人民。維持中國體面計。向中國當局一再勸告。速開直接交涉。不憚舌敝唇焦。無奈當局始終無責任。無辦法。絕不確定方針。在再四閱月。將非戰亦非和似戰亦似和之無方針爲方針。一誤再誤。竟衛馴致如此之一大危局。無復如何。蓋茫厘千里。最初規避直接交涉之當然結果耳。

『和』之不得已。中國當局亦熟知之。至日本決心如何堅毅。中國信用如何薄弱。則貿貿然無所辨。一味乞靈國際聯盟。以爲列國當爲中國努力於『和』之實現。何肯直接交涉。夫『不知彼不知己』之中國外交。非自今日始。然亦無甚於今日！三個月依賴國聯之中國外交。因前次國聯決議。完全失敗。除直接交涉外。他無良策。署理外長顧維鈞有開始直接交涉之意。且在事實上與日使重光爲一次之直接談判。無奈今日中國。無論內政外交。最高之權威。非國府主席。復非外交部長。實爲學生之幾個老拳！老拳無眼。動輒興顱頭互相碰撞。是以主張撤廢『治外法權』之中國大外交家王正廷。在其辦公室內受老拳的『治外法權』之洗禮。辭職告休。顧維鈞雖有意直接交涉。然不願與老拳『直接交涉』。未及受洗禮。而抱頭鼠竄。以致中日間直接交涉之又一機會。隨之而去。

自寧粵合作之新政府成立以來。孫王顧之後。登台扮演之角色。爲昔日收回漢潯租界之革命外交家陳友仁。先是當寧粵兩派對峙之時。陳東渡日本。與日外相幣原交換意見。南京政府因此猜疑尙深。或誣爲訂有密約。時至今日。宿嫌未除。外間以爲日前吳稚暉漫罵之所謂『賣國賊』。暗指陳言之。影響所及。最近陳對日之態度。遂形硬化。當今主戰虛聲洋洋乎盈耳之秋。爲徇俗見好計。無如對日宣戰。而宣戰之危險與不利。陳雖至愚亦能知之。所以欲出以非驢非馬宣而不戰之『國交斷絕』。蓋亦『和』與『戰』之中間耳。

除國內主戰虛聲外。令陳傾向斷交者。未始非美國新通牒之影響作用也。竊按媚俗見好。憂讒畏譏。爲依中國政治家之一通弊。至消死生於度外。往毀譽於千秋者。則中國之大。絕無一人。換言之。中國政治家。究不具有爲國犧牲一身之精神。故國內輿論如此。美國聲援如彼。則縱令當局曉然於直接交涉之有利。然媚俗殉情。不得不示一次之強硬。

果爾。則美國究可恃乎？國聯之所失敗。美國轉爲成功？均不無疑問。美國依據九國條約。徵求各訂約國之意見。而英法意各有表示。皆不肯與美一致行動。所剩四國。除荷蘭伴作不合作答覆外。其餘三國。置之不覆。大有孤掌難鳴之慨。任此以往。美國提訴。較諸國聯或不及其遠。亦未可知。未審中國又將與美國虛與委蛇。徒相周旋三四個月。然後始覺失望其終不可恃乎。

中日邦交。猶未斷絕。日本尙有所憚。其軍事行動。究不出乎特殊地域之滿洲範圍。今日本未絕於中國。而中國先絕於日本。則其結果恐不堪設想。現宣而不戰之『國交斷絕』。尤易惹誤會。日本若解釋爲非正式之宣戰。爲敵對行爲。而宣言滿洲之軍事佔領。實行戰時沒收。則又將如何？

東北現狀。日任一日以往。日本有一日之利。中國有一日之失。危急萬分。刻不容緩。補救之法。唯有直接交涉耳。捨此不就。侈談『國交斷絕』。自暴自棄。莫此爲甚。大好河山之東北。恐自此萬劫而不復！

新詩 歡迎投稿

几水歌 （吳芳吉）

几水眞眞好、津城處處嬌、
雲山四面起、井星一灣遙、
嶺塔端於茲上簡、風帆衛似鳥歸巢、
清趣無塵覊、來往雞漁樵、
△
几水眞眞好、津城處處情、
大西門外路、長憶艾輞坪、
樹樹枝枝香橘子、村村舍舍湧灘聲、
飛光四季明、歸興一舟輕、
△
几水眞眞好、津城處處宜、
國公遺愛寺、中有古蓮池、
池上小亭留我住、波間花影映儂衣、
隔岸轉黃鸝、明日是星期、
△
几水眞眞好、津城處處壚、
江鯉青玉鱸、竹筍少姐廚、
酒暖無須知價飲、街平不必倩人扶、
猜拳故意輸、愛客誰能如、
△
几水眞眞好、津城處處閒、
田家多楚產、郡縣自隋來、
山形百戰雄奇甚、民性千年深厚栽、
春雷贄已胎、勉矣出羣才、

小詩 （霖）

▲希望
美之神啊！
希望你賜給我們乃花怒濃情的網、
希望你讓命在她的心房、
▲贈別
傷離一別、
留下了碎心斷腸！
青春的夜、
思念起髮如霜、
▲煩悶
又甜蜜、又溫和、
陽春的天氣、
且也暖、風也輕、
驀啼鵑上人歸去！
▲相思
一陣陣、月兒下、
激湯波紋、
思想起、去年的今日、
我最可親可愛的人！
一九三二、一、十九
（瀋陽）

蚌埠檢查

蚌埠訊云、蚌埠軍警當局、前以時屆冬防、地方治安、殊關重要、曾於上月廿日施行大檢查、蚌埠軍警督察處長沈元鎭、第四十七師長上官雲相、第七師廿一旅長李文彬、蚌埠公安局長趙春甫、近以潰降多事、散兵游勇及不良份子、亟應澈底肅淸、特於三日晨、分派軍警部隊、施行二次大檢查、自上午六時起、全埠分五區檢查、重要街衢、先步置步哨、兵士荷槍實彈、戒備甚嚴、實行斷絕交通、由軍警將被查各區段、作包圍形勢、巡警挨戶執行檢查、並由兵士監視、對於偏僻巷衙居民、及草棚住戶、尤特別注意、各軍警機關復派員分赴各區段隨時監視、以昭愼重、查及游兵散勇及形跡可疑之人、隨即帶走、至上午十一時許、檢查工作、全部完竣、統計拿獲散兵游勇七十餘名、均押於軍警督察處、嫌疑犯一百〇四名、各區分局移送公安局看押、又查獲大批軍用物品、一律沒收、所有查獲之散兵游勇及嫌疑人犯、將分別審訊、以憑處置云、

長江一帶赤匪猖獗
苦戰二十次黃安終失陷

漢口訊云、被困黃安之六十九師、只彈盡糧竭、援軍失利、本月二十二日深夜、被匪攻破縣城、死傷甚鉅、師長趙冠英力戰重傷、生死不明、兩年以來、赤匪攻城略地、未有如此次之猖獗者、按黃安地居鄂東北與皖省接壤、東連麻城、西接黃陂、南鄰黃岡、爲鄂省文化最爲發達之地、民十五革命軍到達、武漢共黨、從中操縱、得值勢力、鄂東各縣、尤所經營、黃安一隅、匪化更甚、其後國共分離、繼以杜系之清鄉、大刀闊斧、殺人如麻、而黃安赤匪、仍持其山林之蟠錯、恐力拒敵、除縣城外餘均爲其勢力範圍、官兵莫可如何、黃安縣長、亦只坐守空城、發號施令僅及五里而已、迨後夏斗寅以十三師師長兼任湖北全省警備司令、從事淸剿、夏爲鄂籍麻城人、官兵多黃麻子弟、地形極爲諳晰、與剿經時、匪風相戢、而縣屬之七里坪、桃花店河口、岐亭一帶、猶不免爲匪之淵藪、本年李鳴鐘受任豫皖鄂邊區綏靖督辦、黃安爲其防區、曾以數師兵力攻擊七里坪匪巢、匪衆悉竄豫皖邊境、地方賴以少安、其時駐防黃安者爲趙冠英之六十九師、及李定五之新三旅、詎兩月以前、李部忽奉令移駐鄂城、趙部亦奉令移駐他處、李部最先開動、趙以接防之二十三師未到、暫留鎭懾、兵力既單、匪遂乘機竊發、趙部爲該軍改編者共約五六千人、械彈不甚充實、軍餉又極支絀、以之抵禦驍悍之許繼愼等悍匪、實苦力有未能、故死守黃安縣城、以待援軍、時赤匪以全力攻城、一面調集他部、結集桃花河口、封鎖交通、趙部給養遂不能運輸、而援軍被阻、亦不能即到、趙本人夙以驍勇善戰稱、與匪激戰二十餘次、均未得手、副師長王怡葦、則奔走武漢、流涕請師、至本月二十二日、匪又增兵攻城、翌晨城破、趙氏力戰重傷、生死不明、道路所傳、則謂業已被害、人民慘死、及財產損失、尤不可勝數、誠浩劫也、副師長王怡葦、在漢聞訊後、即遄赴黃陂、就近收容殘部、一面電呈駐鄂綏靖公署、請撫郵死傷官兵、以彰忠烈、原電如下『漢口 駐鄂綏靖公署何主任鈞鑒、黃安僻處邊隅、山林叢錯、民十六即淪爲匪區、軍隊談虎色變、視爲畏途、職師奉命進剿、即日冒雨前進、攻破塔兒岡、覓山寨、馮秀驛之敵、始克到達、接防五個月、無日不戰、無戰不烈、迨至十月中旬、花天險、三十二師被阻不來、河口犄角暫編三旅座防自去、瓜代無期、交通封鎖、危城絕地、孤軍掙扎、死守三月之久、地凍天寒、人尙夏衣、困處重圍、糧彈俱絕、猶復淬厲士氣、互勉公抱城亡與亡之決心、成仁取義之勇氣、明知弱木重担、其勢必折、不過受命之餘、不敢計及利害耳、最後一月之內、二十餘戰、死傷枕藉、呻吟滿城、至十二月廿二日、援軍失利、匪更以全力剿撲、此時城內顆粒無存、民間房屋燒盡、白刃應戰、血肉橫飛、拚腹殺敵、呻吟自斃、悲慘之狀、非筆墨所能形容、衆寡懸殊、主客勢異、天明城破、趙師長力戰重傷、生死不明、圖生還者僅千餘人、其餘大都蹤跡不明、職在黃陂城北五里墩、一面收容、一面設法整理、連日來集潰散官兵約三千人、稍加整理、即當請賜撫卹以竟趙師長未竟之志、而全部官兵之義憤、自知兵敗城失、愧怍交集、雖盡力之所能、但此心終覺耿耿耳、尙望鈞座爲獎勵人心激勸將來計、於生者予以撫慰、死者傷者給以撫卹、職收容部衆待罪黃陂、謹電報請、佇候明令指示、陸軍第六十九師副師長王怡葦、』

鄂黃陂縣城又告急
旅漢同鄉請綏署調大軍急剿

漢口訊云、鄂省赤匪蹤繼劫部、近以十一、十二、十三三師及獨立第四旅共數萬之衆攻陷黃安縣城、六十九師趙冠英部、受創極鉅、當局始感於匪勢猖獗、方徵調師徒、從事痛剿、詎意匪佔黃安以後、復節西侵、黃陂北境之匪、亦乘機蠢動、縣城岌岌可危、該縣與漢口接壤、平漢鐵路、直貫縣境、形勢極關重要、駐軍力量、頗嫌薄弱、綏靖主任何成濬及豫皖鄂邊區綏靖督辦李鳴鐘、對此深爲繫念、聞已增派軍隊、前往堵截、至黃陂北境被匪蹂躪暨縣城危險狀況、經該縣旅漢同鄉、向何主任電述甚詳、並已分電軍政部何部長、請其切實淸剿、以救難民兼以鞏固武漢防務、確保平漢交通、原電文云、『竊黃陂匪禍日深、赤匪已迫近武漢、現爲鞏固武漢防務計、爲確保平漢南段交通計、爲進剿鄂東赤匪便利計、爲急救民命計、均應懇飛調大軍、急速厲行清剿情勢迫切、謹分項陳之、查黃陂南接漢口市、北界河南羅山、西屏平漢路南段、東連黃安、赤匪老巢、連年北部被匪蹂躪、人民之被其屠殺、房屋之被其焚燬、婦女之被其姦淫者、已不可數計、去年南部又受水災、縣民之不死於刀兵水禍者、即處於轉徙窮困疾疫之中、現在流離失所無可依歸者、已達十餘萬人、若再不蒙挽救、則非死絕逃亡、或投降赤匪不可、此爲急救民命計、應懇飛調大軍急剿者一也、赤匪早有進犯武漢之揚言、如時事變動時、乘隙進犯、亦意中事、現在湖北之匪勢、以鄂東江北之實力爲最大、圖犯武漢者、必以鄂東之匪爲主力、而以黃陂爲唯一經由之地帶、所以連年赤匪在陂境總取極緩進、極週密之手段、逐漸向南赤化、地方人民、始而抗拒、繼而逃亡、終而屈服、實苦無力自拔、月前黃安又告失陷、在黃陂中部可守之鮑家灣、用家灣已次第被匪圍撲、灣南再無可以堅守之村堡、僅一縣城、亦非可以阻匪南進之險隘、如匪侵至縣城以南、則無論沿鐵路、沿灄水路、沿江路、均可侵犯漢市、中間亦再無便於扼守之險隘、且武漢市內住民、以鄂於陂者爲最多、平日已十餘萬、此時且達二十餘萬、其交通往來之頻繁、除滬軍船舶步行以外、即鐵路每日亦須另開短票車一次、果陂民匪化、則軍事上亦無法斷其交通、且行旅檢查防制、此爲鞏固武漢防務計、應懇飛調大軍急剿者二也、平漢南段路線、恰與黃陂地境平行自武勝關廣水花園遭南各車站不在黃陂境內、即與縣境毗連其路程均不過數十里、去年在花園一帶、進撲蕭師郭師錢師彭旅岳師各部隊之赤匪、即係以黃陂與孝感連界之山地爲巢穴、現在黃陂北部、淪於匪區、對於平漢南段之鐵路、可以隨時任意破壞、此爲確保平漢南段交通計、應懇飛調大軍急剿者三也、黃鄂北連羅山、適當鄂豫邊大股赤匪向南進援之衝要、無論防禦或淸剿鄂東大股赤匪、均應由黃陂着手、向東推進、一則陂境肅淸後、可以隔斷鄂東赤匪與鄂北之聯絡、再則用平漢各車站、調集軍隊之便利、易於分兵向東搜剿、此爲進剿鄂東大股赤匪便利計、應懇飛調大軍急剿者四也而近三四年來、從無以黃陂爲基礎、由平漢路各站、分調大軍向東搜剿之事、在十七八年分剿劃管區時、鄂東區係限於舊黃州府屬各縣、黃陂綏靖事宜僅令武漢北區要塞司令部兼管、而要塞兵力、不能遠離、致放棄北鄉直抵河南之地區、無人負責一任匪勢滋長、此一二年因軍隊更調頻繁、亦甚少厲行搜剿之事、在陂北鄉之匪本有可以隨時破壞平漢交通之勢、但窺其用意、除進撲軍隊槍械之時機以外、並不常援鐵路者、正恐引起政府之注意、加調大軍進剿、而前此公家亦果似深忽此點、未加重視、致使匪勢日向南伸、迫近武漢、殊堪痛惜、集於上述種種、用敢迫切陳詞、並懇核奪指示、

上海 青島行
▲長春丸 一月廿二日
▲奉天丸 一月十九日
▲大連丸 一月十六日
▲天津行 至芝罘沽止
▲天潮丸 一月二十日
▲濟通丸 一月十七日
○龍口行 （舊曆不行）
龍平丸 一月十九日
大連汽船株式會社 電話四一八五番
專屬貨客經店 大連市敷島町六番地 永和公司 電話七二七五番 七八六八番
阪神航路專屬荷扱店 大連市須磨町六〇番 澤山兄弟商會 電話長五二六二番 四六八一番

日米屋玩具店
電話買賣商
電話四三〇〇番
奉天春日町一番地

招募田莊台代派處
本報田莊台代派處經理趙陞三近因遷移居處辭退代派經理之責如有願就此事者請來營口分館接洽可耳
營口盛京時報分館啓

內科 大東醫院 大東門外 電話三三四六

注意 年末大減價出售
舊年將居 定期列下 新製各品 另減價冲賞
不但價廉 而且貨佳 務請賀臨 不勝歡迎
頭等特賣
毛斯呢單面每尺 由大洋參角五分
厚呢 同 由大洋參角
毛繩 每磅 由大洋貳元
毛毯 每條 由大洋貳元
勿失良機
日期 自陽曆壹月拾參日至陽曆壹月貳拾七日（陰曆拾二月六日 陰曆拾二月貳拾日）
地址 大東門裡怡信洋行
設有按碼買者一碼按中國尺双面二尺六寸單面五尺二計算
另外有多種衣料價格從廉賜顧諸君注意是荷
奉天皇姑屯 滿蒙毛織工廠
售貨處 大東門裡 怡信洋行 日本電話二三二一番 中國電話二八八一番

保肺露 治咳
一、三大特色 奏効神速 服後十分鐘嗽止喘平 諸患若失
二、品質高貴 藥性和平 善能防癆補肺 理氣化痰
三、氣味芳香 甜美適口 婦孺老幼皆樂服之
定價 大瓶二元四角 小瓶一元二角
瀋陽大西邊門外 寶康藥行經理

奉山鐵路管理局通車廣告
本路奉天南滿站錦州間自本月十三日起每日來回客車先開一次以後路線延長或次數增加再行通告特此廣告週知

感謝眼科聖藥（琥珀光明丸）

瀋陽地方法院登記處書記員唐宗寅先生來函云 英美大藥房大鑒敬謝者敝人於去春偶患目疾初起不甚爲意漸至雲翳遮睛視物不明且觸怒時發因火即犯歷經中西醫治迄未見效終日憂悶不堪其苦因閱報章載有貴藥房自製內服眼科聖藥琥珀光明丸專治男女老幼遠年近日一切雲翳翳障發火眼等症閱悉之下不勝欣喜隨至貴藥房購買一盒試服六日果然見效連服數盒目疾若失而翳障盡去光明復原矣斯誠不愧眼科聖藥敝人感佩之餘敬申數語以鳴謝忱
○謹將定價開列於後琥珀光明丸六日用量 現大洋一元 一日者四角
○總售處奉天大西城門外電車站英美藥房

長生秘訣 不老捷徑
○最近發現 長生不老術
○贈送（萬冊每人一冊爲限）
▲求長生不老者！必須注意
▲求身強體壯者！尤須注意
▲欲享人事快樂幸福者！必備
▲欲免天災災害苦惱者！可觀
此術乃最近所發現爲人類長生不老最精詳之妙術內容女微神祕奧妙宏繁凡人身體構造各部組織如何可能健壽長生不老如何必招疾病災害星亡陷熱城者應以何法解救未罹災患者須用何術預防曆書迷信出一『備載關於健康長生之道無不詳述無遺全書印刷美緻精裝一厚冊今爲供獻欲求長生者易尋捷徑而得不老之秘術起見謹奉送一萬冊凡本埠自取者每人一冊現洋一角外埠來函索閱者須附中華郵票一角 即以一冊奉上稍示限制以免濫重覆贈數無多捷足先得是幸
贈送處奉天城內中街路北普克德藥行

○贈送銀圓伍仟圓 人人可得
化學實驗 蔘茸大補丸
○大犧牲一千料 每料五元 計五千元
啓者本莊經營蔘茸已四十餘年向在東省山裏開設集老山人蔘梅花鹿茸珍奇異寶本莊爲救國強民起見抱定民強國盛爲宗旨今不惜血本特將頂上的蔘茸用化學奇法製成蔘茸大補丸去糟粕而留精華實在試驗功效較前增加十倍以上男婦老幼可服四時咸宜毫無普通蔘茸之害弊今特備一千料費郵票二百六十分即將化學實驗蔘茸大補丸即送兩料價值大洋十元送千足一料爲止決不多送良機難再幸勿交臂失之來函務請掛號恐有遺失
價目現大銀圓半料三元一料五元
氣血兩虧衰弱無力等症奏效如神
奉天總贈送處 小西門外電車道東 嚴華大藥行 巖德祥蔘莊

海城分社經理緊要聲明
啓者昨三十日本報瀋陽新聞欄『安奉綫方面兵匪猶在思逞』題下載有興京本溪湖間清河双嶺一帶有匪首鍾子新者率衆數百人似企圖襲擊順樸樣查該匪首名氏恰同鄙人姓字姓名相同事所難免固無何等牽涉之嫌但深恐遠道親友按世風日下人心不古之現勢遽然輕信以致生疑慮因此合函聲明以免誤傳訛信
海城分社經理鍾子新謹啓

品製
鐵道車輛、鐵道路線附屬品及信號裝置
鐵橋鐵桁、鐵骨鐵屋豆油容器鍋爐類
株式會社 大連機械製作所
本店 大連市沙河口臺山町番
支店 奉天
分工廠 遼寧 西塔大街三町目（電話二一〇三番）
要目 汽罐、汽機、煙突、各種機械類設計製造販賣、鑄鋼、鑄鐵、鑄銅並眞鍮鑄物、酸素瓦斯

大贈送福音
本藥房由上海包銷鹿胎冷香丸、爲救濟患病仕女起見不顧原本特別犧牲五千盒、任爲贈送東北仕女之用、以昭効力而便推廣凡於贈送期內、買冷香鹿胎丸一盒者即送一盒、買半打者、即送半打、贈完即照原價售出機會無多、幸無失却、
價目 定價每盒四元半打二十元買一盒送一盒外埠函購貨款先惠郵費在內說明書函索附郵票一分即寄
總發行所 奉天鼓樓西路南 金城大藥房

之福音
貴婦淑女
經血不調 及經期腹痛
紫黑成塊 宮冷白帶
久不受孕 腰患半產等
鹿胎冷香丸 奇效如神
婦科聖藥、鹿胎冷香丸、專治婦女精血不調、閉止經來腹痛、色氣不正、紫黑成塊崩漏下宮腰腿疼痛、夜不安眠、精神鬱悶交接快感缺乏、行經熱、白汁盜汁、磨病咳嗽、氣虛血虧不能安眠、或胸腹脹飽、心跳飲食少思、或子宮有病多年不孕或患半產、連陽墮胎、以上各症、一經、服用無不力效效力絕大、萬試萬靈誠婦科第一聖藥也、

淋
急性慢性淋病？ 及年久白濁！
山得爾精 神效無比 一盒斷根
山得爾精、乃德國史萊爾氏所發明、在山得爾藥廠製造爲空前未有之發明乃淋濁滅菌去根之藥也、藥內含有Sandel Panovlum Salicylt rimethylene Blue 等高貴藥精故效力極大、萬試萬靈、應爲淋病新發明、絕妙之靈藥也、內中檀香油、非南洋熱帶產、功攻不著、本藥乃採取南洋出產最豐富之檀香油、揀精賓所製成故效力最大、
山得爾精的治症
山得爾精、爲德國新藥、政府實驗、山得爾大藥房、最新明、治淋斷根唯一之靈藥也、凡五淋白濁、及其他尿道等患、輕症一盒、重者二盒、日久者三盒、服完之後立奏奇效百治百效、萬試萬靈非普通市上所售一般治淋藥、所可比擬也、故歐美各國諸醫、無不頌其爲淋濁聖藥、茲將特效列下、急性慢性、赤白淋濁、尿道疼痛、風火砂石、睪丸腫大尿管刺激、尿中混血、利尿不通婦女白帶子宮炎腫、
定價每盒大洋二元每打二十元外埠函購貨款先惠寄費在內
總經理奉天鼓樓西路南 金城大藥房

日本對美回答全文 表明對滿蒙之立場

【東京十六日聯合電】芳澤外相、十六日午前十一時、在外務省招致駐日美國大使、交付日本政府之回答、

【東京十六日聯合電】日外相芳澤謙吉、于十六日向駐日美大使福費斯手交日政府對美國答、其全文如下

帝國政府期完全履行確保華府諸條約及非戰條約、然帝國政府之右項努力、美國政府向當不惜支持、然而至近頃確得右項確信之無誤、帝國政府之欣快、亦無復過之、想貴大使特別言及之所謂門戶解放政策、爲囊所屢次聲明、帝國政府所認爲關於極東政策之樞紐、所恨者、中國全土、頗呈不安定狀態、因而右項政策之効力、被顯著的衰滅、惟帝國政府方可以力之所能及、在滿蒙與在中國本土同樣、時常致力維持門戶解放策、帝國政府茲諒承貴國政府關於以棱害美國政府乃至美國人民條約上之權利、或違反一九二八年八月廿七日之條約等手段、所成立之各事項、絕對不能承認其合法性之提言、如論入力、在特定場合、手段之不妥當、是否當使必然的結果、成爲無効、雖有疑問之餘地然帝國政府自無訴諸何等不妥當手段之意思、故實際上料想不發生此等問題、茲有所欲言者、爲關於中國諸條約之適用一事、平素必須相當考慮該國國情之變化、現下該國不安紊亂之情狀、爲締結華府條約時、當事國所未曾豫想者、即在當時雖嘗不滿足中國之國情、但不如現今之暴露不和不統一、關係諸條約之拘束力及內容、固不能因此受何等影響、但在適用條約時、必照現實之事態而實行之、故如前記中國之國情、關於此點、料想有甚深斟酌之必要、此外帝國政府對於滿蒙行政當局、有所變更、此完全爲該地方人民必要之不得已的處置、當然對此有擬加以指摘者、與此次我軍事行動、其性質不同、於之戰時佔領之場合、地方官憲以殘留其職務爲當例、當此次事件發生後、在滿蒙之中國官憲、概半逃亡或辭職、因此結果、招來破壞政治之機能、帝國政府確信中國國民與他國民不同、缺乏民族自決之權能、且自身無組織政權擔任維持秩序之理由、帝國政府對于滿蒙、並不懷抱何等領土的企圖、已無言明之必要、想貴大使亦夙有所諒解、惟在滿蒙維持安寧福祉、並對于該地方一般通商之解放、係日本最大關心之事、同時爲上項重要問題、美國政府對于極東問題有要件不能看過之態度、從來於此種機會有所表明、現下當帝國有立之重大時局、貴政府以友好的精神、於就事態獲得正當認識、覺知細心留意之一事、帝國政府衷心不勝欣幸、

重光使談中日外交 十五日午前抵京時表明

【東京十五日電通電】重光公使十五日午前九時偕同堀內書記官歸朝、在車中有左項表示

此次歸朝爲報告南京實情及其他、係由于請求者、中日問題之解決必須由於中日直接交涉、日本已有準備、故僅在於中國之態度如何、然必須表示誠意與實力、列國對華外交之效果、雖有豫測、大體上列國對中國懷抱失望、如發生滿洲事變、亦係日本對中國失望之一端、外傳國民政府下令禁止排日運動、但不可信賴、須長江方面之商權恢復、中日國交恢復、方能實現、關於新統一政府對滿洲新政權之態度、此係內政問題、不能談論

民國日報不敬事件 上海日僑異常憤激

【上海十五日電通電】對于本埠民國日報不敬事件未解決、居住日僑、極度憤激、于十五日午後四時、開町內委員總會決定明日派實行委員訪見村井總領事、探詢交涉經過、若不滿意時、開緊急居留民大會、決定解決策、若手實行、

南大將質政府方針 森翰長陳述對滿政策

【東京十五日聯合電】南大將十四日午後赴首相官邸、訪森書記官長、關於滿洲現狀、及今後滿蒙對策說明後、因滿蒙新政權、約在一月後確立、故表示政府具體的對滿政策、有急速樹立之必要、未知關于此點、所見如何、森書記官長回答、根本的對策、採取用中內閣當時東方會議決定之對滿政策、至於應急對策、臨時由內閣講求適切方策等旨、此外尚有種種懇談、

贊皇現狀

贊皇訊云、贊皇爲河北省之邊境小縣、舊屬正定府、後歸保定道治、全境西部多山、東部爲大平原、東界高邑、北接元氏、南毗臨城、西南鄰內邱、西隔邊牆與山西之平定縣相接、南距正定二百餘里、刑郭、園頭、北荊、針草灣等爲縣中四大名鎮、全境一百十餘村、乃三等小縣耳、

●山河 縣境西部之山、爲太行山之餘脈、有石柱山、直河套山、張石岩山、西南復有一山名贊皇山、贊皇縣名之由、恐亦有所本也、山中盡植菓木、民間多在山中燒木爲炭、轉售各地、河流則有槐河、渭水、沛河、上游皆發源山西、平日水淺面寬泛、不能行船、民間引流灌田、有捕魚者、

●物產 縣境東部平原、產五穀雜糧、西部山中則產菓品、如梨、柿、紅棗、黑棗、胡菜柿餅、山楂紅、杏莎、蘋桃之屬、城內爲一大糧市、山西糧商由九龍關運糧入口、故城內糧米堆聚如山、元氏、無極、欒城、井陘等縣之糧販、皆赴城中糴糧、馱糧之騾馱、終日絡繹載道、出口貨爲紅棗黑棗、梨柿等菓末運津銷售、除灸炭植林而外、民間之唯一副業、即爲土布產量多而質佳、成布後運往晉省銷售、

●名勝 許亭村有漢大將軍李廣之墓、而唐李吉甫之原籍、亦在於此、斯爲贊皇名勝、亦一古蹟也、石柱山爲聳立高插入雲之孤峯、松柏參天、菓木樹琳瑯滿目、山嶺建有古寺、最饒風景、縣城建在山崗之陽、城北臨槐惡之大池沼、頗多幽趣、

●教育 城內設有鄉村師範一校男女高小合校一處、有學生數百人、各大村莊皆立有初級小校、負笈省保各中學生數十人、大學生十餘人、舊日讀書素少、文風不振、村民尚迷信多崇拜小道門、天主耶穌之兩來宗教、可謂絕無僅有、

●民情 質樸儉約、白面、金丹、鴉片、賭博之惡俗殊少、唯性故地方平靜、宵小不興、唯男女近保守固陋、家庭生活、男女婚姻、纏足換辜、依然故態、而黨部及智識份子、則正在設法勸化開導云、

宇垣總督 即離京返任

【東京十五日聯合電】宇垣朝鮮總督、十五日午後四時二十分、赴首相官邸訪見犬養首相、陳述十六日離京返任、並協議滿蒙問題、在該會見時、朝鮮統治問題等項、表明今井田政務總監、認爲適任不更替、要求諒解、宇垣總督、即於四時四十分辭去、

顏惠慶公使 離美京赴歐

【華盛頓十五日電通電】駐美中國公使顏惠慶、爲出席國聯理事會軍縮會議、本日(十五)離本埠向日內瓦出發、

華報不敬記事問題 日公使提正式抗議

【上海十五日電通電】關於各地方國民黨機關報記載不敬事件、日本公使館、定于一兩日中向國民政府提出正式抗議、

【上海十五日電通電】關於中國各地國民黨機關報揭載不敬記事事件、日本公使館、定于十六日、經由上村南京領事、以重光公使名義、向陳友仁提出左項要求書、

揭載不敬記事事件、不僅有背國際禮儀、且爲對日本皇室及國民之重大侮辱、此項根本原因、在於貴國政府之取締不徹底、鑒於上項揭載不敬記事之新聞、均爲國民黨之機關報、故情狀更爲重大、茲要求貴國政府甚深之反省、同時希望貴國官憲、對於該地日本要求之解決條件、以誠意予以承諾、且關於將來不發生此等事件、講求確實之道、嚴重取締一般的排日言動、

海軍派遣費 請追加預算

【東京十五日電通電】海軍側因滿洲事變、艦艇派遣費百八十萬圓之追加預算、于十五日向大藏省要求、

在佐世保 驅逐隊待機

【佐世保十五日電通電】佐世保軍港第○○○驅逐隊、于十五日接受待機命令、該驅逐隊四艦、整齊出動準備、現正裝載軍需品中、

列國不同意 美國通牒 除荷蘭外未回答

【華盛頓十四日聯合電】美國務省于七日引用九國條約、向中日兩國發送喚起注意之通牒、同時向簽字之英法意荷蘭葡萄牙比利時等六國亦發出該通牒、慫恿各國採取同一行動、目下除荷蘭外、其他簽字國未接受公式通牒、且荷蘭政府之回答、表示不希望與美國政府採取同一行動之通告、

國府取締排日運動 向各省發出消極的訓令

【上海十四日電通電】關於日本皇室不敬事件、各地頻發、日本居留民之激昂、即時使日本輿論硬化、國民政府有鑒於此、向各省政府發出左項消極的取締排日運動訓令、

最近因福州青島等各地地方政府、取締不充分之結果、發生事故、使中央政府、不遑應付、今後各省政府注意保護外人生命財產、不與外人以口實、同時對於各地愛國運動、排日運動、妥爲指導、防止發生事故、應注意勿使我外交錯誤、

日本對英表明眞意 松平寒孟會見之內容

【倫敦十五日聯合電】英國外務省、關于松平大使寒孟外相昨日之會見、本日(十五)公表左記聲明書、

松平大使基于滿洲情勢、一月八日與外相寒孟會見、結果於昨日訪問外相、關于日本在滿洲否認領土的野心、並通告門戶開放主義、九國條約主義、表明確認日本政府之意思、

滬招商局索薪風潮 船員索薪航輪全停

上海訊云、招商局全部船員爲要求與局員同等待遇、請發年終雙薪爲郭外峯所拒絕、至今日因請願不遂、業已激成全部船員停止工作、在滬之商輪、已一律停止不開、江海各路之交通、完全阻斷、形勢甚爲嚴重、此事前後情形、經記者切實調查分紀如下、

▲要求雙薪 在去年十二月底、該局局員發給雙薪時、全部船員、水手、生火等、亦公函郭外峯請求援局員待遇、照局員一律、亦請給予雙薪、嗣後經郭比較局員爲優、所請殊難照准、各船員水夫、復請商紳李微五君出爲轉圜、向郭磋商、亦遭郭外峯嚴拒、此事遂無結果、及至今日、開出各船、陸續到滬、船員等乃議定同往局中、面見郭氏、請予補發、務達目的爲止、

▲面見總辦 今晨上午九時、由新江天、江天、江安、江華、海安、峨嵋、泰順、同華等十二輪之船員、共三四十人、同到局內、面見郭外峯、請求給發雙薪、各船員到局時、郭尚未到、先由船務科長李允成代見、李命各船派一代表、未幾郭至局中、由船員代表十二人見郭、陳述招商局爲國府直轄機關、職工待遇、應照海關、鐵路、郵局一律補發雙薪、以示公允、郭對各代表表示、海員待遇優於局員者、乃係本專員調劑各人之經濟計、海員殊難給發雙薪、如果船員能取消此議、則彼此勉渡殘局、如果必欲強索雙薪、本人唯有辭職一走了事、遂無結果而散、

▲各組會議 各代表歸船、將此種報告於生火、水手等、表示絕望、下午一時起、各輪船員分赴駕駛輪機、領江等各公會、各方會議結果、一致議決進一步的辦法、遂成立招商局全部船員求發雙薪請願團、推定代表委員等項、並草擬宣言、求社會援助、

▲輪船全停 請願團成立後、即經全體職工議定、從即日(七號)起已到上海之新江天、江天、江安、江華、海晏、廣濟、廣利、泰順、新銘、峨嵋、公平、同華等十二輪、一律停止開班、在輪之各職工、亦於昨日午後起停輟工作、各輪咸拋泊在金利源碼頭、此項雙薪問題一日不解決、各船即一日不予開班、今明日尚有續到之船、亦須請其一致加入停航、

▲交通阻滯 今日應行出口者、有寧波班輪新江天、長江輪江安、江華、福州輪廣利、溫州輪廣濟、南華輪泰順等、均在南棧裝載貨客、而新江天船上旅客更極擁擠、下午船員方面、議定停班後、乘客紛紛改搭三北臨時退票、其貨物之上船者、亦有重行卸出改裝他船、其他四輪之出口貨、亦皆臨時中止裝、而搭客等因無開船希望、爭相退票、碼頭上一時十分緊張、而江海交通亦大受阻礙、

▲請願宣言 輪船招商局自改組以後、局員方面、每到年終、均發給雙薪、而船員無分、船員屢向待遇不平、因此屢向當局呈請、而迄未蒙無誠意、一面敷衍、一面欺施破壞、屢次未成功、李郭自繼任、依然蕭規、同人皆與交涉、而李忽去職、且於去職之時、對局員待人、發給雙薪、全一個月、又有特獎全一種、約合各人薪額百分之四十、於是船員要求雙薪、但李已去職、後任郭外峯、推置不理、於是成爲不決的懸案、同人爲屢次被當局欺騙、故於去歲十一月間、致函郭任交涉、根據國民黨提高技術工人生活之原則、要求與局員平等待遇、發給雙薪、乃郭專員一味敷衍、同人因口說無憑、要求其書面答覆、當承其電話答允、而其日期則今日拖明日、始有一函同復、而內容完全不根據事實、強詞奪理、一面聲訴局中經濟困難、一面出當經同人逐條駁覆、承由李徵五先生轉達、並爲調楚、而郭專員仍始終敷衍、今日推明日、口惠而實不至、同人等以招商局爲國營機關、一切職員同屬公僕、一切職務、只是各人分工合作、則待遇之間、絕對不應有所軒輊、況船員係生利的、局員是分利的、而雙薪之報酬、則適得其反、實覺過於不平、故不得已始於今日(即七日)由各船員齊赴局中請願、發給雙薪、當由郭專員接見、同人滿擬其有一種圓滿答覆、孰料專員一味搪塞、且提出與前覆函同樣理由、當由同人代表當面駁覆、而郭專員經駁之後、無辭以對、遂以辭職對同人恫嚇、記其最要之言、則有「郭某在此、本來不過支持殘局、如果諸君相逼太甚、招商局就要關門」云云、同人等唯有引退、則不久的將來、招商局既爲國營機關、而郭專員亦不過機關中之一代表、或一公僕、同人之雙薪、係根據平等的原則及提高或保障技術人員之宣旨、向機關要求、並未向專員個人要求、豈能以個人辭職與否以換取同人等切身之利益、且專員之職有日、乃竟向同人辭職、否則即是恐嚇、未免不倫不類、但同人等本爲改良待遇請願雙薪而來、故不願此事之決裂、故於郭專員之前、絕不因其失態而予以難下台之機會、但不能不將事實昭告社會、以祈各界之批評與援助、而一方仍希望專員之反省、因在事實方面、招商局資本、照現在估計將近五千萬、而虧空不過千餘萬、且船隻每月營業、事實上虧折者少、而總結則屬蝕虧者、本係另一問題、是事實上招商局之停閉與否、絕不在發給同人之雙薪與否、三尺童子可知、而郭專員竟不恤以去就相要挾相恫嚇、是其平日對于船員之壓迫可知、況在事實方面、郭專員本非航業專家、不過忠厚有餘、遂不期而被人利用、試觀今日郭專員之態度、直類迫同人無轉圜之餘地、是將來局中及同人一切損失、應由郭專員負之、復次同人雙薪、對於全局實九牛之一毛、而事實上招商局之漏卮、每月何啻十倍、而郭專員之努力、不於此而於彼、且竟不恤以去就相爭、是顯被人利用可知、惟同人等個之目的、唯在平等待遇之雙薪、至於其他問題、同人以今日船員之地位、雅不願多所論列、緣同人忝屬船員、對於一切局政、自問不過略知一二、仍以緘默爲佳、唯對於今日要求雙薪之經過及事實、不能不完全披露以祈社會之公判、謹此宣言、招商局船員雙薪請願團啓、廿一年一月七日、

陳友仁否認開始 中日直接交涉傳說

【南京十四日電通電】陳友仁本日(十四)對于記者團否認開始中日直接交涉說、因之南京政府對日本方針之改變、爲明瞭事實、則現在與日本無開始直接交涉之意思、

國府企圖對日斷交 日本對之實力應付

【上海十五日電通電】國民政府決定於來週、以不發生特別障礙爲限、對日本宣布不連帶宣戰布告之斷絕國交、外交部長陳友仁、關於此項對外宣言文、已着手起草、同時決定向聯盟提議適用退規約十六條、封鎖日本、

【上海十五日電通電】日本公使館關於國府斷絕國交說、表示如左、

國府縱對日斷絕國交、日本亦不撤第居留民及領事館、以實力保護在華日僑之利益、對抗暴舉、本斷絕國交、非如國府要人所想像之容易問題、關於此點、事前有使彼等覺悟之必要、如置若罔聞、以最後的手段促其反省、斷絕國交、縱無宣戰布告、顯然表示敵意、

韓復榘計劃 馮玉祥再起

【天津十五日商通電】山東省政府主席韓復榘、已與廣東派保持完全一氣、以計劃馮玉祥之再起、一方秘密與張派連絡、十五日向王樹常密電、謂因中央不支付軍餉、不得已抑留諸稅、故請河北省政府亦表明同意、即時實行、

【北平十五日電通電】據中國側消息、韓復榘已掌握山東省各種稅務機關、同時使參加渤海艦隊司令沈鴻烈及劉珍年石友三等、擁有軍隊十二萬、及海軍之大勢力、將有支配華北之形勢、

調查中國委員決定

【日內瓦十四日聯合電】聯盟理事會派遣之調查中國委員、本日(十四)白里安與事務總長杜拉孟德完了正式確認手續、預定日內將向極東啓程、

內田總裁 謁見閑院宮

【東京十六日聯合電】內田滿鐵總裁、十六日午前十時半分赴參謀本部、謁見閑院總長宮殿下、就滿洲此後之經營方針、有所重要報告、日本於正午退出、

性好冶遊的青年 特別注意

●我非得救 ●命不保矣

鄙人於市變之後心中煩悶、又兼生意蕭條寂寞無聊、每日隨櫃上客人。赴日姑妓館逢場作戲、以爲消遣、因酒醉之後一時失愼、不幸染上一種梅毒症、常言說一時失足千古恨、這就應那句話了在初起之時小便微破並不疼痛、隨不以爲然、後毒疹發現遍身、漸漸上升到在五官、甚爲難堪、因此時情急亂投醫誤服輕粉水銀頂到倒提之藥。相隔數日、全身梅毒果然消退但因其毒未出閉塞在內、忽於十月末旬、即發覺部骨節疼痛、日間稍輕入夜更甚、由此日重一日動轉艱難、咽喉潰爛飲食減少、各處聘醫調治、金錢損失若干、受盡吐之苦、仍然毫無功效、居家老少憂愁萬分、無計可使、病勢漸加重、堪堪有性命之危、俗語說人不該死終須有救、一日南滿站華洋旅館經理、趙親東先生、乃係鄙人近友、聞傳人患病甚重、但不知何等病症、待到家中探問、鄙人將得之原因、及誤用輕粉水銀等藥、已往經過之情形、詳述一遍結果竟至如此、友云此乃被庸醫所誤也、否則不致如此之重或再若輕誤恐有性命之危、隨介紹於小西關、萬田醫院處治、並云該院對於花柳一科、專門研究、素有經驗、在本埠開已三載有餘前者鄙賤內本係從良女子、而身染之毒未能脫盡、後者櫃上所住之客人染患淋症下疳橫痃十餘日諸症痊癒也、幸經鄙親介紹於萬田醫院、[illegible]、並云該院對於花柳一科、專門研究、[illegible]、常快活果有此等良醫是吾命不該絕也、而於次日。煩友介紹往該院求診、經院長萬田先生、詳細診察、事後隨宣稱係梅毒症第二期、並云其水銀等毒、只致如此、倘若再延到第三期時、無痊癒之望也、鄙人再三懇求大夫、速設完全之法、保全生命感德無極、大夫即云、爲濟道者慈善爲本、不必囑託、隨時注射德國藥針一次、並內服藥水一瓶、及嗽喉子藥水一瓶、回家後按法服用、至第三日果見奇功、各部疼痛均已減輕、漸漸飲食亦加增、此時鄙心快樂非常、全家老少皆喜之不盡到第七日又注射一針、病已減去大半、行動均漸自由、前後計算共十七日、諸症痊癒、此乃不幸中之幸也、如此危險重症、而用去藥資無幾、僅十餘日得獲痊愈該院大醫生、可稱得熱心濟世、妙手活人也、救命之恩無以爲報、特贈送匾額一幅、以作紀念、今將經過之情形與鄙人小照一張、登諸報端略表謝忱、一爲感謝該院之大德、二爲介紹患花柳者諸君速往求診、免受無限之害、同享健康之福、是鄙人之所欲也忠告青年朋友們。對於尋花問柳一節、千萬愼重行之、況且血氣方剛、戒之在色、倘若一時失愼將這最危險、最可怕之花柳病、染到身上、那時可就悔之無極了、不但敗名失業、身財俱傷、而對於自己名譽前途、有莫大之關係、親友皆以白眼相看、其毒之危險、尚能傳染妻妾累及子孫、況且這種時代、若說是救國民強國那些事吾們是無力作到的、但是既爲國民一份子、應當進國民一份子的義務、在此國難臨頭的時候、吾們若是仍然娛樂遊戲、嫖娼宿妓去快活、能不能對得起自己那份良心因鄙人受過這一次的害腦、始多這一份的經驗、現在後悔可也無極了、倘若已經這種病染到身上的時候、對於治療的時節千萬愼重、訪問一家專門的良醫、萬不可胡治亂治如鄙人若不是胡治亂治、亦不能到了這種地步、最後若非得遇良醫、吸呼性命不保以上所說是我劉義亭一切經過肺腑良言、但願性好冶遊之諸君們注意注意、愼之愼之是荷、

劉義亭小照

奉天皇姑屯萬盛長少財東 劉義亭啓

萬田醫院設奉天小西關大街上頭路南茂林賓館對門院長萬田

分院設哈爾濱道外正陽八道街口內路東甚

請

小双城堡 陳健飛先生函云

敬啓者敝人前購貴堂化痔膏土龍散服用甚效誠聖藥也然前患者現已服用盡矣尚就未能盡除茲仍由長春匯上大洋拾圓仍希費神[illegible]

(照錄原函如左)

小一旅館經理孫振邦君來函感謝夏氏化痔膏

[illegible]

痔漏之發源

中醫論痔漏、分爲二十四種、雖分[illegible]、然得病[illegible]

地址 [illegible] 夏福興堂啓

世界珍聞及其他

德廢帝病陷重態 囈語不忘皇帝夢

一世之雄老境堪悲

幽居荷蘭阿姆倫根城之前德皇維廉第二、羅病已爲月餘、七十老翁、因居異地、其傷感歲月、忽忽十餘寒暑矣、頃據倫敦電訊、帝病自十五日後突陷重態、肺疾既劇、又發生氣管支炎、兩日間皆入昏睡、有時清醒、則作囈語、均係昔年皇帝時代之舊夢事績、有時間、侍者云「西線戰報到否」或「聯軍敗退何地」等語、嗚呼、一世之雄、老境結局如斯、誠堪痛惜也、(上圖德前皇)

雲母墓碑 花錦續紛

狸奴鳴禽愛犬駿馬 巴黎萬牲塚紀

遊人往觀不忍別去

巴黎近郊、賽納河中、有小洲焉、地頗幽僻、爲常游客行蹤所弗屆、而巴黎指南中、亦不載其名、伊何地、蓋一著名之萬牲塚也、洲上所瘞、犬馬、雞鳥與鳴禽之骨、不下三萬具、墓地欄以鐵牆、有鐵門一、拴立、門上懸小銅鈴、鳴時鏗鏘然耳、欲入者納費美金四分、墓地不甚廣、白色雲母墓碑林立其中、五光十色、至爲可觀、碑文爲英可資者頗多、有女士紀念其北京小狗名「老佛」者、所鐫之石像極精、墓地中立爲一聖伯納狗一尊、此狗生前在阿爾卑斯山中、曾拯救四十人、其皮存瑞士京城博物院中、而骨頭則埋此間、墓塑狗像、有一小孩跨其背、孩首枕大頸上、頸毛茸然栩栩欲活、尚有一駿骨瘞此墓地、蓋一賽馬中之名駒也、碑文多用英、法、德、猶太等文字作成、倘有名「神囿者」其上花錦續紛、妍媸人目、有一碑云、「此碑係紀念瓦坎」者、伊爲余幽憂悅樂中之摯友、死神雖奪余愛寵、然伊固仍存在於余之心靈中也」又有一名「笨伯」之狗、樹有碑誌云「其名雖笨、其實甚巧、彼並未死、長眠於此」另一狗曰「兆老」於女主人逝後一日亡故、銘云「余知人較多、而愛狗彌篤」春秋佳日、巴黎遊人、每莅其地、輒徘徊不忍去云、

程硯秋遊歐成行

◇劇界之異彩

路過大連赴哈爾濱經由西伯利亞鐵路、首途赴法蘭西首部巴黎遊學之國劇名星、與梅蘭芳尚小雲二俗並駕齊驅之程艷秋老板現改爲硯秋子玉霜由天津十三日起身、到唐沽搭乘大連汽船會社之濟通丸、於十五日下午一時抵大連碼頭、程硯秋君此次赴法國遊學、同道者有曾於一九二九年春留學法京返來之道智隆君及其夫人遺新生女士(法人)、並有法國巴黎高級理北大學教授法人、郎士文氏、郎氏此次爲到東京考察國聯之東非教育、一行多人赴法、郎氏西北即將遞其行、又因受程硯秋君之約、乃同道返法、記者出迎於海濱迎丸船上、與郎士文氏程趙二氏緊握手之下、程□第、存之所談略記之、「個人此行、專爲遊歷、並藉研究西歐之戲劇擇其所長、補於我方之短實爲必要、介紹中國戲劇於歐美故歐美人也逐漸認識中國戲劇硯秋此行並不到法國做何等戲劇之表演、專爲考察西歐戲劇之表現、並其實質之所心得、即當報告於國內諸名流、個人本想在大連逗留一二日、因爲十七日必往哈爾濱乘西伯利亞車出發、故不能在大連多留、即於十五日夜北上、到法國考察四五個月之後再到德國、伊大利、瑞士各國稍作遊歷豫定往返以七個月工夫、在本年八月初即可以返來」云云、

程玉霜君一行於登陸時有文化協會之李文權氏、到船上出迎並代爲照料到遼東旅館稍加休息、於十五日夜九時半快車北上云、程硯秋氏謂在半月前在北平中和舞台、曾與張宗昌氏相遇略作談話、即行辭去、在北平行止甚爲安然云云、

段合肥生活困窘 蔣介石慨解私囊

◎……月匯三千金濟急

安福領袖段合肥、自離政海後、寄居津門、深居簡出、誦經念佛、安然侍命、飲食起居、異常節儉、其每月所需、實賴蔣介石之接濟也、據津中某氏云、段氏在執政時代、私囊即不充足、金佛郎案雖有沾潤、爲數甚微、故下野後、拮据頗甚、蔣任主席後、顧其可憫窘狀、乃斥私囊、月滙三千金以濟其急、迄今已二年餘矣、此次政變、蔣氏下野是否如常滙欵、則在所不知矣、(上圖段祺瑞)

女作家 三角戀愛

新文藝界中之女作學陳學昭女士、新人、初就家於滬上某女校、畢業後由著「女性美」作者季志仁介紹、任事於海門某女校、季爲美術家、六郎丰姿與女頗相得、惟季其時尚在學生時代、不能常與女士把臂談交、後女士辭職來滬、邂逅孫福熙(春苔)孫爲世家子、在巴黎留學、所習亦爲美術、女士因與美術有淵源、遂與孫常相過從、時孫任北新書局編輯、乃爲女士出版夢及寸心兩刊物、女士之蜚聲文藝界、實孫捧場之力者也、後孫一度赴舊京、謂與女士微有裂痕、而季志仁有巴黎之行、女士遂捨孫而隨季同赴法、時孫已返滬、傳聞季陳在法已結婚、孫聞訊痛哭竟日、後亦與其兄伏園同赴法、傳孫將與季有爲情場一決鬥之說、及抵法、季陳尚未婚嫁、據云季之父爲前江蘇武議員、頗守舊、對陳之爲人、表示不滿意、特去函警告其子故鴛鴦終未折雙棲也、然孫氏於此似可爲力矣、孰知女士不願舊歡重拾、另與一留學生名何稼者相愛好、對孫頗落落、孫今夏已返國、現任教職於杭州藝術學院、及杭州民國日報館、抑鬱寡歡、常爲文字及圖畫、以舒塊壘、前月中何陳已在法正式結婚、並大寄其締婚照片於國內友人、在昔雖鼎足三分、今則一統天下矣、亦文藝界之佳話也、

孔子聖誕 無庸更正

南京教育部爲孔子誕生紀念日無庸更正事、頃復行政院秘書處云、案准貴處函以湖南省政府、呈據桂東縣教育局局長呈爲糾正孔聖誕日以重紀念而便祭祀一案、奉諭交部嚇查照辦理、並抄送原呈一件到部、查孔子誕生紀念日、原定爲陰曆八月二十七日、當十七年十二月間、本部以國府厲行陽曆、陰曆未便沿用、即函請中央研究院代爲推算、當周靈二十一年夏曆八月十七日、應爲公曆紀元前何月何日、旋奉行政院第八次會議、議決、孔子誕生紀念、定爲陽曆八月二十七日、本部即遵照公布施行、數年以來、未覺不便、又查以陰曆、日期移於陽曆不獨孔子誕生紀念爲然、如七十二烈士殉國紀念、及陰曆上元重五等節、均係以屬陽曆同月日替代、雖與原來日期不符、而國人亦未覺牽強、更查本部本年修正學校學年學期及休假日規程規定小學暑假上月三日訖八月二十一日、中學暑假起六月三十日訖八月二十四日、專科以上學校暑假起六月二十三日訖八月三十一日、茲陽曆八月二十七日中小學、均已開學、專科以上、學校雖未開學而距開學期、亦近教職員亦多數回校、原呈所稱正當暑假期間、學校人員紛紛散退等語、實與事實不符、基上理由、本部認爲孔子誕生紀念日、似可無庸更正、是否有當、尚希查照、

零落都故

一區中之 文貧孤寡

平訊、市自治事務監理處、前曾分函本市八自治區、囑調查本市文貧孤寡、俾施相當救濟、茲聞本市第一自治區、業將調查完竣、統計文貧孤寡共六百戶、人口約四三八九口、泰半皆衣食無着、中以孤寡爲多、茲誌各所詳細數目如後(一)一區一所界內、孤寡三一戶、文貧一四戶、(二)一區二所一六七八各、編街文貧孤寡五九戶、一二三四五、各編街、一七四戶、(三)一區三所一五三六、各編街、一〇〇戶、二、四、七八各編街、五四戶、(四)一區四所、第八編街七戶、(五)一區五所、一二三編街七戶、四至十各編街四一戶、(六)一區六所第八編街十七戶、二、九編街二三戶、四、五、六、七編街七一戶、共六百零九戶云、

摩登新語

你罵我爲反動、我亦罵你爲反動、吾輩小百姓、處今日之世、「動輒得咎」、只得不動、然究竟怎樣是反動、怎樣是正動、鬧到現在、還是一個莫明其妙!

埃及尼羅河居民 生活習慣如古時

病人放在大街任人診治

據在埃及之英國探險隊發表、尼羅河東部之莞山居民、生活習慣、仍如古時、人得疾病、則將病人、放在公共地方、以便過往人曾得過同樣病症之、爲之診治、蓋此地並無醫生也、除此即往親臉聖母之訓、或求天神符咒、據云、古代巴比倫與葡萄牙人、對於病者、皆放在大街任行人醫治云、

最新發明 長春市政

▲▲蔴子油燈▲▲

長春市政籌備處、科長戴燊意、去年冬月、曾發明各種各式蔴子油燈、用土產之大蔴子油、無論有罩無罩、皆可然燈、且較之洋油各燈、尚加明亮、用油亦至爲減省、每油二兩、能燃至十個小時、不減光度、經長春市政委員會、屢屢試驗、極爲贊獎、並原經官署備案、由市政基金項下、給予特獎、於是在長春日站、開設燈廠、製燈出賣、惟以前之燈光形式、雖與舊式洋油燈不相伯仲、惜燃之既久、光度則漸即縮減、于未免美中不足、戴對此煞費苦心、每日除到處辦公外、晚餐後往往長夜張燈、求其所以、時至去歲十月間、始一載、不屈不撓、再接再厲、諺云、有志者事竟成、聞彼已得其竅要、燒稔縮光、別無他病、是從先之燈頭壓火過高、以及透風孔不足之弊、近來戴君將日前製成者、燈頭數萬個盡數作廢、另按此次心得、給具式樣尺寸、飭令工人連夜趕造、仍送呈官府試驗並請准專利五年、聞前日特爲開會、實行試驗、二兩蔴油確能燃十個鐘頭、毫不暴花、亦不擾稔、頗蒙嘉許、並准分行全省查禁造僞以饗國人、現在長春日站朝日通十四番地、惠民燈工廠、爲提倡土產、藉釋羣疑計、廠內廠外不分晝夜、將各式改良燈盞、逐樣長長燃點、用資提倡云、

瀛海舊聞

▲玻璃頂的汽車、美國有一位大富豪很愛飛機、更愛看飛機、在天空中往來飛翔、因此最近定製一輛流車、特以玻璃製成車頂、好使他乘車出外也隨時有仰看飛機的可能、

▲名貴的蛛網、美國羅斯安奇爾地方一家電影公司中、攝製一部電影、內中有一幕、那主演的伶人、須從一扇絡有蜘蛛網的窗中外望、可是一時的決不能硬將蛛網絡在窗上、於是不得不派人四出訪求、末後果然找到了一扇很爲合用、便出重價向屋主商請相讓、把窗子連同蛛網拆下來、移往攝影場去、

德國失業者驟增◇◇ 柏林儼成窮鄉絕地

▲乞食請願團體絡繹塞途

柏林電云、新年後方過半月、德國、受「不景氣」之影響、愈覺黯淡、計失業者已達五百六十萬六千人、德京近郊、若干大工廠、新正皆爲停工、亨堡港停駛船泊、至一百七十五艘、都七千萬噸、碼頭街市、寂然一人、失業乞食請願團體、絡繹塞途、窮聲徧地、諸大最名之都、儼成窮鄉絕地矣、

青島西嶺 平民村落成

▲沈滯烈識「男界恥辱」

青島通信云、青市中華婦女正誼會成立以來、辦理社會各項公益慈善事業、不遺餘力、去年以西嶺離土溝慘遭火災、流離失所之貧戶百餘家、因發起西嶺火災募捐、在四川路平民院、建築平民、以資救濟、現在建築業已全部完竣、元月三日上午十點舉行落成典禮、是日到各機關各界代表百餘人、沈市長親到各平民住房參觀一週、對於一切設施、極加贊許、屆時開會、由該會秘書陳韶箕女士代理主席、報告建築平民村經過情形、略謂世界上有兩種人類、最可憐(一)是婦女界的人、(二)窮苦的人、因爲這兩種人、都是受惡勢力壓迫、得不到自由平等幸福的、所以敝會成立的唯一目的、便是團結婦女界、謀婦女界一致的幸福、謀窮苦民衆的普遍的安樂、適以去年二月間、西嶺離土溝貧民衆居的地方、慘遭火災、弄得百餘戶貧民、流離失所、無家可歸、敝會想設法救濟、曾經招集了幾次會議、結果是、捐給他們建築住房、蒙各界熱烈的幫忙、捐到一萬五千餘元、又蒙市府捐助地皮、於去年九月間始動工、十二月二十一日於民全數撤入、暫得安居、平民村遂告成立、村內的房、計有一百餘間、每間住一家、現有百餘家、共有五百以上的人口、三百以上的兒童、(未完)

多愁善病 黃慧娟女士

山東金鄉縣黃慧娟女士文學家黃子忱先生之長女也肄業於女中學校女士素嗜文學加以家學淵源故文學及書寫均極佳妙子忱先生視之不啻掌上珠也以奇於擇婿故延至年逾花信尚待字閨中由是積鬱成疾飲食少思釀成癆症午後發燒夜間咳嗽面貌萎黃經血枯竭形容瘦削延一息經醫藥終歸無效其家人均束手之策抱腕興嗟只得任之而已幸其戚王君經商東省由哈爾濱購得婦科三寶調經養血丸一料暨紅緞子仙膏一貼贈之女士外貼內服病體漸愈一料服完諸病全消次年于歸楊氏迄今夫婦和睦感念其戚王君贈藥之德不置云

婦女救星 婦科三寶 紅緞子仙膏 調經養血丸 帶藥 暖宮丹

▲紅緞子仙膏主治婦女經脈不調。月經不准。趕前錯後。經行腹痛。子宮寒冷。白帶過多。寒血凝滯。久不受孕。屢患小產。血少乾癆。經閉經枯。崩漏不止。血色紫黑。或如稻水。面黃肌瘦。少食無眠。胸膈膨悶。午後發燒。心跳心忙。無論如何難治之症。或經各醫不效者。將仙膏貼肚臍一張。百病具消。無病常貼此膏舒筋活血追風散寒種子調經可登壽域。誠聖藥也。內服調經養血丸。善治血氣虛弱。腹中癥瘕塊肚腹疼痛四肢倦怠。遍身酸痛氣短咳嗽。以及婦女百病無不藥到病除。大有起死回生之效。婦女患病無論輕重。早有新得如能外貼紅緞子仙膏內服調經養血丸則百病若失。氣血充足身體強健。可得家庭中樂趣也。紅緞子仙膏定價大洋四元。中貼兩元。加料每貼六元。調經養血丸一料現洋四元

良機

本藥房爲濟世活人起見紅緞子仙膏減價一半 每貼三元、大貼者二元、中貼者一元另送帶藥一付 加料

總發行哈爾濱道外十五道街 金勃先藥房

齊旅長感謝聲

金勃先大藥房台鑒久耳盛名素深信仰內人患血分之病五六年矣、腹劇痛屢藥罔效前閱盛京時報、始悉大號之紅緞子仙膏調經養血丸專治婦女百病聊試用病果減半連續服用竟爾霍然多年沉疴一旦掃除曷勝欣慰歡迎之至特此奉函證明貴號之婦科三寶名實相符詢女界之寶丸靈劑也專此佈達並列入報端藉鳴謝陳並以指迷途庶婦女患病者有所問津焉 奉天日本站信濃町十三番地齊旅長公館啓

張局長購仙膏

敬啓者前代友人函購貴藥房大貼紅緞子仙膏一帖當承惠寄並蒙加贈帶藥暖宮丹一丸試用有效實深紉感茲擬續購紅緞子仙膏一帖仍要大帖者並請予贈給帶藥一付附上郵票三百分計合大洋三元 代價請即檢寄回件請 寄綏中縣菸酒稅捐徵收局長張阜岑收可也

婦科三寶紅緞子仙膏代理處列下

遼寧鼓樓西金城大藥房 安東中富街東益增 遠通濟街東益增

奉天大成藥房 奉天震泰藥館 奉天大生藥房 遼日站恒濟堂 安東瑞祥泰 大連華泰藥房 公主嶺三合公 四平街天德堂 開原德祥厚

開原同源廣 海城德增福 遼陽義和堂 千金寨德泰興 千金寨信仁堂 千金寨崇盛泰 本溪春興堂 鳳城大德堂 洮南德慶仁

西源德泰順 洮南和順發 通遼大來當 營口洪春堂 錦縣同盛居 錦縣天生堂 吉林東升達 吉林中西藥房

吉林文生堂 吉林毓生藥房 長春泰和藥房 長春中西藥房 江省德泰盛 江省中西藥房 江省裕原堂 江省育生堂

東三省總發行哈爾濱道外十五道街 金勃先藥房

函購將欵由郵滙下 外埠原班回件不誤郵票亦可代價、

瑞有氏黑色補丸

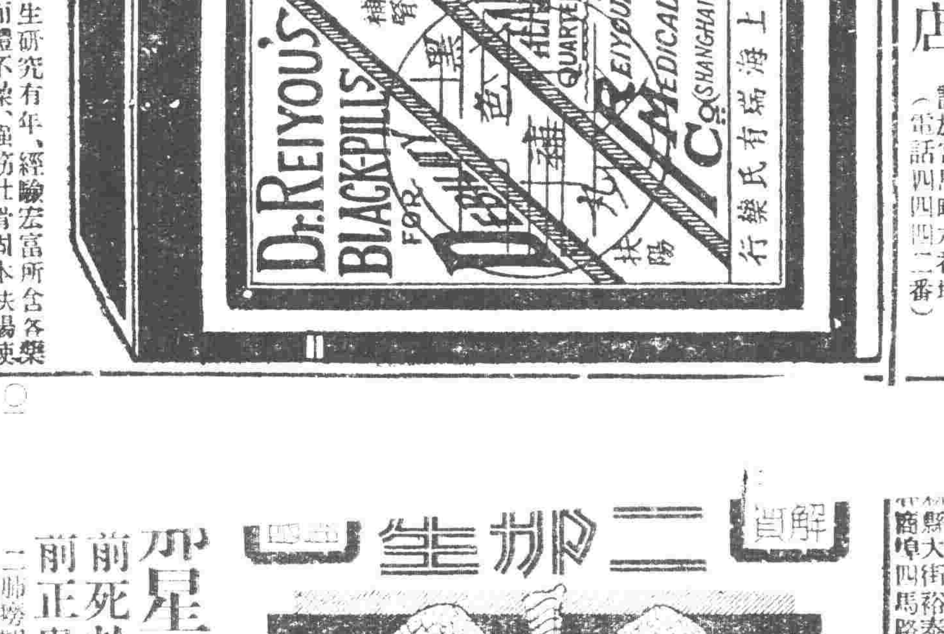

黑色補丸聖藥係、瑞有氏大醫生研究有年、經驗宏富所含各藥效力偉大而性不猛、生精補血而體不燥、強筋壯骨固本扶陽使男女生殖器力增加對於腎病可稱全球無二之補劑也、發行以來經中國政府化驗註册、特許專賣又經中美英日國醫學士證明各大醫學博士醫院均皆贊賞、認爲補腎之聖藥扶陽之良方也(主治)男女貧血五勞七傷氣虛咳嗽先天不足、後天虧損、房勞過度、少年破身太早手淫過度、見色滑精、夜夢遺精、腎囊潮濕、常出涼汗、精冷精清、子嗣艱難、自汗盜汗陰莖短小、陽萎不舉、舉而不堅、堅而不久、房事早洩、腰腿疼痛、形容枯瘦、小便夜多、年久的白濁、或婦女之白帶及年久不受孕、凡由腎虧發生各症、服之非常有效、強精固腎如無病常服體質強壯、精神充足、永保無腎虧陽萎之患、以免早老貧血體衰之患如患腎虛陽萎之人、早服一日黑色補丸則早得一日全愈矣、此藥性質和平、功效甚速、四秀服之合宜、毫無流弊、效力偉大百發百中、服一盒有一盒之效力服一打有一打之功能、患病購服一試、方知言不謬也、

定價每打三十元每盒三元 外埠函購皆可郵寄 各埠大藥房凡經售西藥者均有代售倘無處購買將款匯至分行購買立郵不悞萬無舛錯

總行上海英租界福州路八十二號瑞有氏藥行 分行哈爾濱道外正陽街西頭 瑞有氏藥行 遼寧十一緯路馬路灣汽車站 瑞有氏藥行啓

援助時局經濟界受難 國際運輸株式會社之蹶起

國際運輸株式會社資本金爲壹千萬及營業所設於本社設於大連山縣通三二一番地支店出張所連、遼陽、奉天、撫順、安東、沙河鎮、營口、鐵嶺、開原、西豐、牛街、鄭家屯、通遼、洮南、泰來、郭家店、公主嶺、范家屯、長春、下九台、九站、吉林、敦化、哈爾濱、齊齊哈爾、泰安鎮、傅家甸、海倫、雙城堡、溝、安達、昂昂溪、浦塘、天津、青島、上海、義州、元山、神戶、東京等各地從事員有壹千餘名外並於世界各國重要都市有代理店及取引店基礎確實信用卓著之一大會社其主要營業如左

(一)海陸運送及辦理運搬營業
(二)倉庫保管業
(三)金融及辦理荷爲替(貨物滙兌)
(四)委託販賣業
(五)代辦通關手續敏捷
(六)包辦勞力
(七)關於直接或間接運送資金之供給
(八)關連前各項一切之業務

値此一般經濟界不振之秋更又因今回時局關係南北滿洲及南國爲極度不安金融陷于梗塞商業貿易杜絕本會社有鑑及此今特以其豐富資本與絕大信用不拘何國人一律平等特別誠實迅速親切及佣金之低廉爲旨供一般之需求打破經濟界之難關緩和商取引上之不便爲極的圖謀圓滿機會適宜敢稱一大福音望請各界幸勿交臂失之際此各自利用爲圖福利增進一大善策也

奉天支店 設於宮島町六番地(電話四四四一二番)

中國銀行特種存欵廣告

溯年以來政局杌隉、儲蓄銀行又無信用、金錢之浪費在所難免矣今也訓政伊始風尚趨重穩健企業須由正軌本行爲過渡時期添設特種存欵五種君子盍興乎來 東三省各分支行皆已舉辦存戶如有遷移此厚即期限長短亦盡可自由茲將五種存欵略分列如左詳章函索

特種活期「零星儲蓄」以平日撙節所餘之欵零星儲蓄積少成多□□下列各項正用

零存整付 企業治產 婚喪儲蓄 失業預防 娛老基金 預計將來有正大用途於平時分期預爲存儲以備到期支取一筆巨款者宜採用此種儲蓄如每月存洋十元繼續存十五年到期可得本利四千四百八十五元五角二分倘再延緩十年提用不再按月續存可得本利一萬三千〇八十七元七角九分

整存零付 養老年金 子女學費 遺族郵養 預提一筆整欵備作將來用途分期支取者宜採用此種儲蓄如存一百元十五年後開始付還再分十年每年付還二次每次可付…如存洋五百元十年後開始付還再分十年繼續不斷平均付還每年二次每次本息一百二十一元〇七分

整存整付 企業治產 婚喪儲蓄 其他基金 凡籌有整款未至應用時期及其他企業公積金不動基金或學校會社等以不欲動用者均宜採用此種儲蓄以期滾入利息愈積愈多如存三百四十二元十年滿期可得本利一千元如存一千一百七十四元二十年滿期可得本利一萬元

存本付息 養老年金 子女學費 遺族郵養儲蓄 凡欲存本不動而以所得利息以備按時支用者宜採用此種

又城內設有倉庫兩處日站設有倉庫一處專做皮張鬃尾及貨物押欵等手續簡便如承惠顧請至敝行接洽

威經濟組織迄未完備既無普遍全國大規模之人事保險公司民衆方面每苦於儲蓄之無方而經濟之缺點培養民衆節儉之美德由此見於此轉無論數目多寡均可隨時存儲不惟利息優用之不覺其費日積月累至是立業基金鄭人

仁記路三十五號美商愛世開洋行

偉路三號 美商愛世開洋行

正陽街口 美商愛世開洋行

洋十元 各埠藥房均有出售獨家經理

肺癆病特效藥出世

前死於肺癆病的都是冤枉死
前正患肺癆病的都可以不死

◎數千年來名醫不能解決的難症有了解決
◎第三期肺癆病有起死回生之功
◎二期肺癆病有藥到病除之功

不難治 雖在不能攻破肺癆菌之牆…驗質保障及結核菌…
非奇藥 肺癆病係由於肺癆菌之作祟…

二加生

天然清補丸

試化藥 有白面白丸鴉片嗎啡針等嗜好者服之立見奇效八盒斷淨隨吸隨減負責身爽多食無痛苦無效原金退還凡有癮人多因煙毒作崇全身欠爽及大便乾燥不思飲食不能早起以至清氣不升濁氣不降氣血不能流通面帶煙色發生一切疾病如服此丸立見奇効如不信請先試用無癮人服之可以清補身體寬胸順氣利大便加飲食每盒小兒一百〇七粒大洋一元半打五元五角一打十元郵費一打二角郵票足收不扣均備詳細說明書函索即寄

保肺丸

每盒廿付現大洋一元試用包八付 五分多年咳嗽痰喘一盒全愈

新方退雲散

每盒大洋一元二角 患者輕者二三瓶全癒

外治痢疾一粒丹

粒納於臍中上貼膏藥一張快則一刻慢則半點鐘即愈妙不可言 大人用大粒五角小兒用小粒四角

天津東省黃緯路 閻氏製藥所 志雲翔 發

總經理處城內樓鼓南 分售處遼陽…

◁路線 (天津往) ◁路線 由滿洲里到哈爾濱 …

建國步驟頓具体化
張景惠張海鵬定期來奉
熙洽擬在奉設立辦事處

自遼西統一後、關於自治獨立、新國家之實現、頗見急進之進展、茲經奉天省政府、幾次會議之結果、此項新國家、已成爲具體化、並擬另易年號、以本年爲新國家建國之第一年、而將中華民國之四字、即行取消、關于新國家一切問題、須俟三省各巨頭來奉後、始能確定、黑龍江之張景惠、確定于本月二十日、由任地來奉、省當局昨已接到此項之電知云、又訊、蒙疆督辦張海鵬、因關於東北統一、及國械防務各項問題、奉臧省長電召、定於二十日、由洮搭車赴瀋、以便協商辦理云、又一消息、吉林長官熙洽、現爲便於在此間向當局接洽諸般事務計、頃派副官李某來奉籌設辦事處、日內擇定處址、即行成立辦事云、又訊、自滿蒙統一問題進行後、曾傳熱河省主席湯玉麟派員來瀋、嗣因種種關係、竟未果行、頃得消息、熱河湯玉麟因東北新國家建設、於二月十日開會、自應先行接洽、擬派該省委員金鼎臣、或駐平熱河辦事處處長黃金標、不日來奉謁見臧省長商洽辦理云、

本庄司令官今晨飛錦

關東軍司令官本庄中將、於十六日晨到八時、由奉天飛行場、搭乘飛機、向錦州出發、對於駐在該地之多門師團長、及室師團長擬聚首商議重要會議、然後對於前此在錦西之方面戰死官佐士卒、舉行慰靈祭、同時對於現在第一綫之戰士、施行犒勞、預定今十七日仍搭愛國號飛行機返奉云、

財政廳委練習員

財政廳廳長趙鵬第、以本廳第一科總辦一切事務、比較他科繁瑣、所有人員不敷支配、特委李東柯等六人爲第一科練習員、助理辦公云、

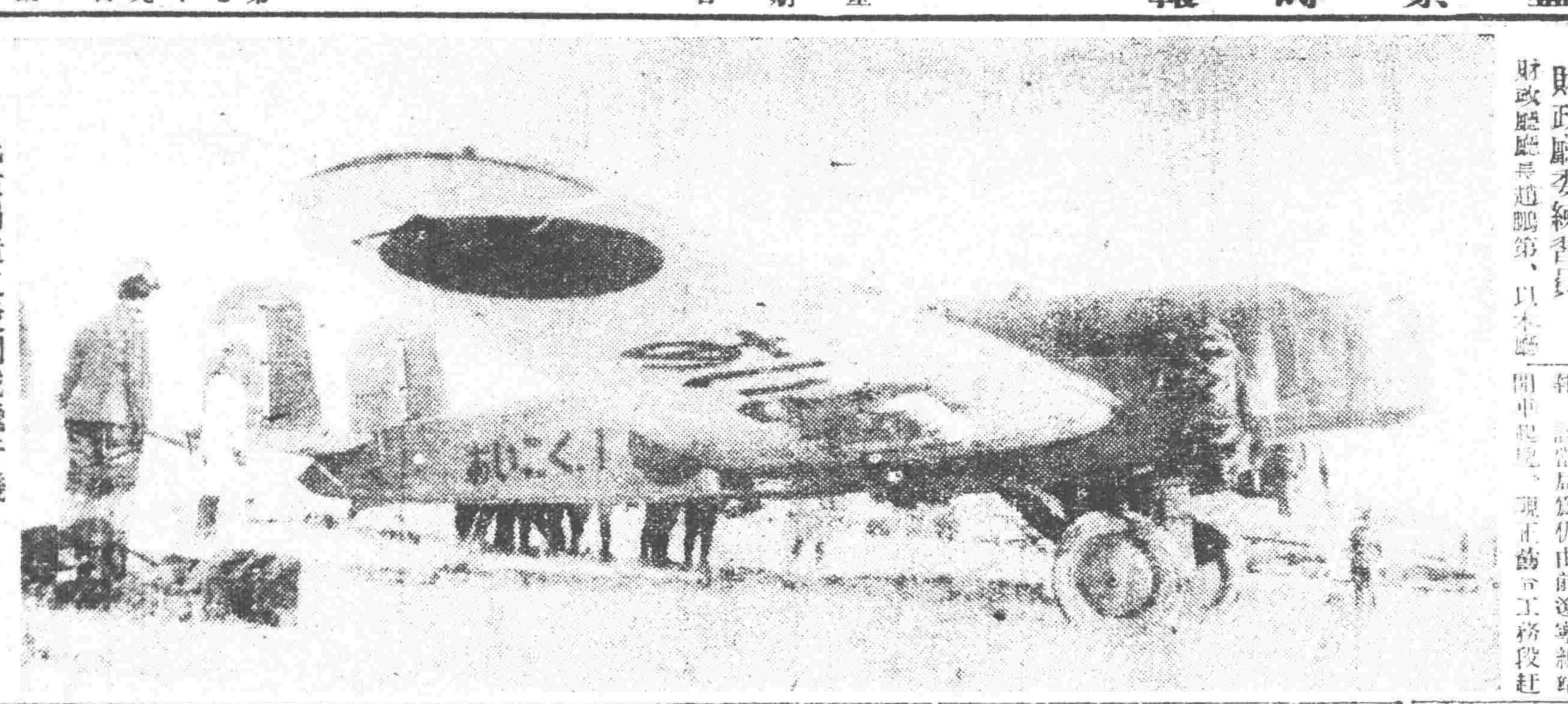

日民衆捐造之愛國號飛行機（十五日午後一時在東塔飛行場攝影）

奉山路節節整頓
接修路軌　派警押車

奉山鐵路爲便利行旅計、業將各站次第恢復、已誌本報、該當局爲仍由前遼寧總站開車起見、現正飭令工務段趕事修理三洞橋以帶之路軌云、又奉山路局長闞鐸、頃以該路之客車、已經通駛、爲保護乘客之安全起見、業飭皇姑屯路警段、由各站抽派路警、分車服務云、又訊、該路客車、因午駛行當局誠恐中途發生事態、特由日憲兵會同路警各四名、隨車保護云、

省政府調濟民食
飭官銀號購粮石

臧省長奉九、頃鑑於各地因匪患不息、糧價暴落、地方農民、極告苦痛、慘不忍堵、決定由政府出欵五百萬元、收買高價糧石、以資調節民食、已作成調節民食辦法六條、即飭東三省官銀號開始籌欵收買糧石、並向各縣通令此旨、略云、爲令行事、查本府成立以來、以善政及民爲主旨、故深以民食爲念、去歲秋收、尚稱豐稔、穀價本不甚高、近月以來、因受匪徒擾害、交通梗阻、糧商之購買力、亦因之銳減、市場糧石、遂呈滯銷之象、農民終歲勤動、全恃秋收挹注、茲因糧價慘落、悉其所獲、不足以償資本、倘不提高糧價、別無救濟之方、現各處糧食臨壞、所需賦糧、爲數尤鉅、此爲民食所關、未便置爲緩圖、轉瞬春融播種、尤應爲未雨之綢繆、茲經本府備具大宗欵項、飭官銀號就本省各縣產糧地方、暫衡要集、隨時收買、以使糧價逐漸提高、所有購入糧石、將來即作接濟民食、辦理平糶之用、總之、本府此舉、純爲調節民食起見、絕不含有營利目的、除分行並飭主管機關遵照外、合行令仰該縣、即便將本府善政及民之旨、布告各地商民、一體週知、是爲至要此令、

決用實力保護粮車
準備裝甲汽車十輛

臧省長查南滿鐵路沿線、本爲產粮之區、當茲冬季、正農民售粮之時、徒因各地胡匪滋擾、以致粮車多被阻隔、現爲保護安寧、俾粮車得以通行、特商准日側當局、派裝甲自動車十輛、在南滿沿綫各地行駛、專爲保護粮車、由省府通令南滿沿綫各縣、遣派公安隊與裝甲車妥爲聯絡、並以吉林之伊通、郵陽、農安、長春四縣亦與南滿綫接近、特函請吉省長官公署令該四縣派公安隊與之聯絡、由各該縣商民安心售糧云、

市政公署籌備
路旁電話

市政公署現爲便利市民起見、擬在市內各大街路旁、按設公共電話、以使市民隨時使用、至於將來能否傳留日話辦法、是否收費、刻現正與電話局接洽中、一俟接洽妥協、下月即可從事按裝云、

天氣豫報

南東風　十七日　晴後曇

十六日之温度　平均　零下十一度三　最高　零下七度五　最低　零下十四度九

財政廳減薪
科員以上未定

財政廳爲節省經費起見、特由本月份實行減薪、計僱員每名五元、吏役每名三元、惟科員以上之薪俸未定云、

匪

城東李二堡趙貴田、於十五日赴鄰人車鴻城賣糧、共得二十五元歸宅、行抵于大人屯地方、被過匪人五名、持大槍者二人、持短刀者三人、將二十五元如數搶去云、◆城北十五里南趙家溝民某成九家中、於十五日午後、來匪人五名、身穿短衣、各持手槍、闖入屋內、搶去大槍三枝、子彈四百粒、白馬三匹、衣服多件、該匪出外鳴槍示威、即向東北方面逃跑云、

潘縣署將發薪

潘陽縣署全部職員、去年十二月份之薪俸、今尚積欠未發、致外間對於縣署財務處長袁少卿頗有煩言、茲署謝委員長、去年之前月、又已過半、而其在之職員薪俸、尚未發、故自十五日起、開始籌欵、準於日內發給職員欠薪云、

呼蒙左廳長
繼任人物

頃聞海拉爾、市政廳之左廳長、掌握呼倫貝爾實權之成德、所患病調治罔效、與世長辭、因貴福市政廳一缺、擬任貴福之長男凌陞繼任、並聞已死之成德葬儀、決在海拉爾舉行云、

地方法院經費
由縣財定暫發

省政府頃以省令各縣云、省新政以前、已經撥付者、照舊、其前未經撥付者、由縣財政局暫爲墊發、以維持現狀、所有各該縣法院、自應由此項收入支撥、現查地方法院、亦爲地方機關之一、仰嗣後月支經費、經由各該縣財局暫發云、

省垣斷可安枕
警保兩隊日夜警戒

近來街市上、盛傳有大批匪團、圖擾省城、地方當局、對於此種傳說、雖未置信、然不可不預爲防範、以維治安、現已由警務處通令所屬各分局長暨保安隊長、對於街市、加緊戒嚴、自本月十五日起、實行日夜分班梭巡街市、以資協助一切、並聞市警各分局、於十五日午後、召集各分局長、及各警等、在大南邊門外、小河沿一帶、演習城內城外聯絡、加以日軍方面警戒、亦甚嚴重、則其匪即或思逞、省垣亦可保其絕對安全云、

靖安游擊隊額
一千五百名

全省保安游擊隊、編制進行、已誌本報、茲據續訊、此項游擊隊額、已經省政府核定暫定爲一千五百名、于必要時、再行擴充、將由各縣募齊、派員押送來省、受以軍事之教育、以作將來地方治安之保障者云、

造幣廠
恢復無期

東三省造幣廠、屢有恢復開工之議、迄未實現、昨向關係方面探詢、該造幣廠恢復、現仍無確期云、

火柴專賣制度
撤廢運動

東北四省火柴專賣、由張學良時代施行、在奉省設立東北火柴公司監督處、派員在各火柴公司監視、茲者此項公賣制度、殊與新政不符、各地火柴商、刻正聯合、擬呈請當局撤廢云、

魯韓反張
葛光庭逃寧

據消息云、山東韓復榘、因張學良大勢已去、故反張態度日來已呈露骨、前青島市長胡若愚辭職、即係被韓所擠、茲聞東北系之膠濟路局委員長葛光庭、因恐韓氏對東北系遽行菩的打、現已急行逃赴南京、而向鐵道當局呈辭云、

警保會議
春節聯防

奉天市警察局保安局兩團各機關、現以春節在即、且爲各商號結賬之期、防務尤爲重要、特開警保聯防會議、以便規定於日內開聯防會議、用收相當聯防辦法云、

省公報續版

奉天省政府公報、自事變後、迄未刊行、維持會發行二期後、新政府成立、尚未發行、現經省長臧奉久前公報編輯處、繼續編輯公續、有即出版云、

張又擬編義勇隊
擾亂日軍後方
以胡毓坤爲總指揮

據天津電訊、張學良決由部下各軍抽編「義勇隊」二萬人、出關擾亂日軍後方、以胡毓坤爲總指揮云、

張學良疏通南京

張學良集計畫成立北方新勢力、抗拒南京政府、然在未計劃成功前、深恐粵系、與馮玉祥等對個人斷行某種行動、故現派秘書長王樹翰雜文幹晉京使之向中央要人疏通一切、並聞另派萬福麟赴濟疏通魯韓云、

新任張家義軍總指揮　胡毓坤

潘水小新聞

少婦投井

小西關同善堂前胡同住戶回民鐵姓第二子之妻某氏、年二十四五歲、因在家受氣、憂鬱之餘、于今（十六）晨八時餘、乘家人未加防備、乃投附近井內、幸被行人瞥見、急往該少婦家告知、乃派多人施救、始行撈出、抬回家內、尚能言語、當無性命之虞云、

查歸失物

大北邊門外住有陳少川者、係關裡昌黎縣人、家道小康、於數日前被樑上君子潛入屋內竊去衣服首飾十餘件、當時報警查找無着、陳少川於十五日下午二時、往南門臉買物、遇見一人售賣被竊之衣物、即將拘往警所、未知如何罰辦云、

商號丟欵

大北關下頭大益東雜貨舖、於十五日晚十二時被賊人潛入櫃內、竊去現欵五十元、及圖章一顆、該號至次晨十六日始知急欲聲明圖書作爲無效、並擬報告警察分所再尋云、

發現人頭

大北邊門外肇新窰業公司東側、於十五日上午、不知何人擲男子頭顱一顆、血痕狼藉、

嚴查偷電

奉天電燈廠、因各關燃戶往往於夜間、有偷電情事、雖經派員調查、仍多不改、殊關收入、遂於十五日又派多人往各關嚴查、如有偷電按章罰辦、以重收入云、

查獲槍土

奉天市警察局長齊恩銘、因城防吃緊、特令各分局加倍檢查行人、南關三分局奉令檢查、於十五日經風雨台老堆子入什家街等分所查獲手槍三枝、子彈一百八十粒、烟土八包又三兩、人犯三名、逃走兩名云、

被債逼死

現在舊歷年關將屆、正各商號催欵之期、小東關老虎廟北胡同住戶賀國豐、因欠外債甚多、現債權人、屢行索要、賀某無法應還、被逼不過、遂於十五日下午投於門外水井而死

馮庸離婚案二年不決
江錦濤暢述離合波折（下）

何時何地
不變主張
最後乃提出
哀的美敦書

◎……江女士繼續談話、後馮來平、謂係奉父命、來偕你出關、余以老人家命不可違、遂返瀋陽住二十日、又回北鎮此次到家後、所過生活、一年不如一年、民國十九年、馮父死、情景更苦、馮父死後、又遷瀋陽、十六年馮改名馮庸、成立馮庸大學、回家時常把一小白狗、馮曰、沒人理你、還不死、活着有什麼意思、不如出家去、意在指桑罵槐、余只得敢受之而已、在家守孝一年、在此時期中、曾數次以書面向之請求歸宿、彼不允、亦不作覆、僅在原書批「不准」二字、十九年正月、因家父六十九歲生辰、又以書面請求、此次求彼在書上、批「准」字、遂即首途返平、後因母親病復去信續假、二月間彼赴杭州、彌加一長函告彼如果有愛人、吾願與之結婚、前並曾向彼約定、吾願居後房、不爲你之障礙、余係舊式家庭女子、離婚恐爲人竊笑、後彼覆信、謂如不離婚請勿後悔云云、此時吾不敢以告老父俾與家兄商議、兄亦暫但願、不過我別居、遂即在江鎮老宅內和商洽要馮發給贍養費三十萬元、並乾麵胡同住宅一所、北閻辦事他、我七月、馮到津、

◎……當時與馮扔共同接受彼和前、必須有愛人、故余有發人、吾願略謂前次離婚、雖仍不自由、彼方合受痛苦、結此離婚、各來書函、余從津、遂中止赴滬、二十年三月、馮由京乘飛機飛平、馮庸大學家產科科長張傑林、亦乘火車來、馮寓利通飯店、向江律師提出二點（一）取銷馮母所書之接受一部份財產字據（二）誠意解決余以彼既願誠意解決、當願將贍養費減爲十萬元、以彼之家產數值千萬、此數不過其百餘分之一、此外並要求給與北平房屋一所、時彼並要求兩女不得在余身旁、須由彼指定一學校讀書、每星期許吾接見一次、均由彼負担、余後問在何校、告在華北中學、彼又謂不必更換可矣、至於贍養費彼謂此時無現欵、分期籌畫、第一天彼回瀋、此間靜候月餘、仍無消息、曾去信催促、覆信謂目前困難、再等幾天、至六月先將住房交來、迨九月十八日東北事變發生、馮經大連赴京轉平、余以馮遭逢厄運、不訴既往、親携兩女到帥大第二院訪馮、馮意竟拒不與面、◎……無何馮母亦逃離來平、先往京華公寓、後又遷安福胡同七十一號、因馮妹緣期、余曾日往幫忙、並函馮詢其在究何心、馮覆函謂何時何地不變離婚主張、家產現在母親把握可逕與之接洽、余遂與馮母談及此事、馮母謂家產我在一天要管一天、誰提離婚、向誰要錢去、交涉又不得要領、故此次登報向馮質問、要求五日答覆、如再無切實辦法、惟有相見於法庭、以彼最後解決云（完）

村長爲匪◇◇◇
勒逼槍彈之後
又函近村索欵

城西土沙坨子村村長張富山糾合匪徒、自前報、績訊張某向係受縣署栽培有新村長之知識者、自變爲匪、益顯其能、自劫掠郎家堡加入幫匪而爲首領等情、曾誌前報、續訊張某向係受縣署栽培查行人、……於十五日經風雨台…

城西土沙坨子村村長張富山糾車後、部下勢力愈形擴大、現已兵精糧足、惟欵項不足、故搶掠槍以後、又復捐欵、近又派其心腹匪頭楊青山、路有生、路仲垣、鄧才春、張京包等數人、分赴楊士屯、卄官屯公相屯各村、勒逼捐欵、並持張村長親筆書函、其原函略云貴公會執事先生鈞鑒、啓者本局前去信要萬字槍及子彈、現在完全足用、請你們辦理白鑽（即現洋）八千元、明日送到張富山家、如明天不送到後天攻打你們全村、火燒無存、決不客氣、此請大安、送信錢大洋一元、李一大局啓云云、各村接信後、異常恐慌、遂又陳報瀋陽縣辦處、

財廳政添設
鹽務計核所

財政委員會前在財政廳開壙務會議、以便進行、聞已擬定壙稅亦係財政、例宜由財廳管轄、遂在財政廳添壙務計核所業已成立云、

化貨站雨搭被拆

小西邊門外北商路貨站房屋木質雨搭甚多、日來因日軍撤退本與土匪、任意貧民所拆取、房屋無人看護、故此項雨搭頂又貨站周圍木欄、亦被折取無餘、站台內且隨便行駛大車云、

商團經費仍
由各商攤派

奉天市商團之經費、以前係由各商號攤派、後以萬條之故、迄仍無固定的欵、團務維繫、現仍由各商攤派、即由匪在各現商團之團員向各該團收取、又聞商團之經費、已定由下月份起、由市政公署撥發云、

李鳳樓仍在北平

十六日本社所載奉任皇姑屯稽查長一則、經再調查、該李鳳樓、於事變後早已赴平、所有該人一切私事、均由其威貫某代辦、該李本人、現仍在平、則李任稽查長說、尚待證實云

實業廳委
技術長

奉天實業廳長梁玉書、以本廳職司農工商礦等業、技術長一職、非有精于技術者不克勝任、查有徐紹卿者畢業于日本工業學校、堪充此職、乃委爲本廳技術長云、

人力車公會開辦

本市人力車夫公會、經組予臣等、呈奉市政暨警察當局批准、業在大西門裡萬寶黃局同開始辦公、並派多數之調查員前與各區接洽、開設公會對公家之任務、爲催促捐欵、考查車輛數目、及傳達命令、並保障入會車夫之一切事項云、

民國二十年大事記
九月

廿三日　日公使重光提議關於滿洲事件之中日調查員會案南京政府表示日兵未行撤退決定拒絕▲南京上海排日空氣險惡▲國府三次向日抗議東北事件▲外交部國聯盟國始討論中日事件▲張學良派萬福麟飽文越乘飛機赴南京

廿四日　萬福麟同北平張學良召開對日方針之會議▲南京發生排日激烈運動日僑避難下關▲張學良訪問各國公使說明滿洲案經過

廿五日　留瀋陽之袁金凱于沖漢等九人組織地方維持會▲全省政務袁任委員長▲瀋陽各銀行開業▲王正廷辭外交總長職

行市　十六日

條銀標金

	午前	午後
倫敦銀現行	一元片八分五	
遠期	一元片四分五	
紐約銀塊現行	卅仙八分	
遠期		
孟買銀現行	留比分	
上海標金 開行	六八九、五	
下市	六九八、八	
大價	六九八、二	
小價	六九六、一	

中外匯兌

英美匯兌　一志四便士八分之一
英日匯兌　二志四便士
美國上海匯　卅二兩二分
上海東匯　一百四十二兩二分
上海英匯　一志二便士二分五
日英匯兌　一志二便士二分五

各地錢鈔

營口匯上海　七二四兩三〇
大連匯煙台　七二四兩
安東匯上海　七二四兩
奉天城內匯兌　上海　七二五兩五〇
大連對上海　七二三兩五〇

營口 瀋陽 各地行市

（瀋陽）日站金票對現洋　午前 開行 一五八、〇〇　下市 一五七、〇〇　大價 一五九、〇〇　小價 一五四、〇〇　交數 四萬　午後 一五六、〇〇

（大連）鈔票對金票（午前市）　近卯 遠卯

同現行（午前）　開行　九點　大價　小價　交數

城內錢鈔　金票換現大洋　現大洋換本小洋　金票換現大洋　哈大洋換現大洋　天津交票換現大洋

鈔票對小洋錢現行　現洋對小洋錢現行

（安東）鎮平銀對金票　午前　午後　近卯開　近下市　遠卯開　遠下市

（原開）金票對現洋票　午前　午後　近卯開　又下市　遠卯開　又下市

（長春）金票對大洋票現行

（哈埠）哈大洋票對金票現行　午前　午後　十時　十一時

（營口）金票對爐銀現行

鈔票對營銀現行　爐銀對金票現行

各地豆粮

（瀋陽）日站大豆（百斤大洋價）　午前開市　午後下市　一月　二月　三月　四月　五月　交數

（大連）大豆（百斤鈔票價）　午前開行　午後開行　現貨　一月底　二月底　三月底　四月底　五月底

豆餅（每塊鈔票價）　午前（開行）　午後（開行）　現行　一月底　二月底　三月底　四月底　五月底

豆油（百斤鈔票價）　午前（開行）　午後（開行）　現行　一月底

現行　一月底　二月底　三月底　四月底　九月底

城內豆糧市　大豆　豆餅　豆油　紅小豆　白小豆　花小豆　吉豆　合豆　青豆　鹼豆　稗子　谷子　麥子　麻子　稻子　大麥　小麥　高粱　包米　稷米　元米　小米　江米　賤米　稻米　秫米　粳米　芝麻

一痔漏之發源

地址　瀋陽小東邊門外…　東…福…藥房

賓縣政府竟解散 誠允已避往依蘭

【吉林】政界確息、自張旅馮團經張景惠省長招撫後、賓縣政府、亦即於時事情勢下解散、代理主席誠勢中、業已離賓、避往依蘭矣。▲

省保衛團管理局督辦修長餘停職、遺缺令該縣縣長推荐、俾便委用云。

少將參謀長王靜修氏、今衛極峯命令、特於日昨由哈轉道來省、組織公務、恢復各機關、以便辦公、故王氏到省之後、即疾急籌辦、盡力措置、聞不日即能備置完畢、極峯即行返省、撫綏鎭攝、黑省混淆狀態、立行免除、恢復舊觀云。

各學校 招新生

【吉林】時屆寒假、省垣各學校、招新生者、計省立第一師範學校八十名、第五中學一百名、(初中)女子中學一百六十名、(初中)縣立中學六十名、並一年二期插班生二十名補習生四十名云。

小田視學來吉

【吉林】滿鐵學務課視學小田氏、於月之十五日晚、由長春來吉、旋於十六日視查商埠日本尋常小學校、及城內中日合辦之同文商業學校、在吉事畢、于十六日晚去吉。

保衛總隊長停職

【吉林】雙城縣保衛總隊長莫德賓、現因某項關係、被令停職。

警備二旅 請領槍彈

【吉林】警備第二旅、現在業已招募就緒、呈請長官公署軍政廳、發給槍彈、以資訓練、業經軍政廳許可、發給大槍二千五百餘支、子彈若干、俾便使用云。

警察捉賭犯 老媼幾嚇死

【海城】邑東門裡酒仙廟頭住戶宋雲舫家、久慣設賭、致被舉發、日昨午後二時許宋家正呼三喊六之時、縣警察一分署准分所長帶隊直搗該宅、當場就獲賭犯七名、是時宋某外出、宋之老母年將古稀、見捉賭警其勢洶湧、神經因而錯亂、立即昏倒於地、幸經醫治、三時後始行復活矣。

水利局歸縣節制 局長仍舊

【海城】營口水利海城分局自事變後、局務停頓、茲奉省財政廳訓令『該縣水利分局暫准獨立、改稱海城實業處水利局、歸縣節制、以專責成、而利進行云。』又訊、海城實業處水利局長一席、茲經實業處長王景霖力保前水利局長葉省吾連任、當於十四日呈報就職、想葉氏學識超羣、歷任要職、經該委員長照准加委、葉氏已此次連任、定有一番振作、孫委員長可謂識人矣。

丁超代表孫丹階 陳商和平

【吉林】前濱江樞捐局局長孫丹階氏、於十三日晚車來吉、十四日謁見熙長官代表丁超陳商和平辦法、長官即召集各廳處長會議、結果雖未甚圓滿、但仍有商量餘地、目則全省統一、面趨和平、孫氏在吉接洽妥協、方能回哈、聞熙長官仍抱優容之態度云。▲

公安分局員對調

【吉林】省會公安局局德勝門外第四分局局員金蘭華、與西關船營街第五分局局員關贊勳、奉該局長命令對調、以期人地極宜、而利事功。▲

宮匪攻入小城子

【吉林】宮匪自攻破蛟河後、聲勢日大、萃聚亦增、連破舒蘭縣屬各鎭後、昨聞又攻入樺樹縣屬小城子鎭云。

勦匪增援隊出發

【吉林】熙長官據剿匪司令于深徵電稱、現在匪勢猖獗、深恐兵力不足、特請增調軍隊、以固實力、當局據電、即令警備第三旅北上、以厚軍力、期收效果云。

軍政廳異常 忙碌

【吉林】事變以後、收容潰兵、稱爲當務之極、兼之又新招募警備軍隊三個旅、騎砲兵團因之長官公署軍政廳、甚爲忙碌、購備一切服裝、核發餉項、採辦給養、異稱忙碌、長官督飭職員充分、亦非常認眞、爲歷來官廳中所罕見云。

王廳長患病

【吉林】長官公署民政廳長王敬生、近因天氣忽寒忽熱、昨日感受時疫、未能到廳視事、請短假數日、公務由該廳秘書代行云。

速來聲領 被征車馬

【吉林】長官公署軍政廳前者步兵連長張麟閣、由舒蘭縣開拔來歸之際、在該縣徵發民用車輛使用、現已發還、即前來聲明車輛牲口色別、如果相符、即行發給、如因路途遙遠、或兩價值給予款項、即速來聲領、切勿自誤云。

○ ○ ○

日軍大舉痛勦錦西兵匪 紅螺山寨已掃蕩

【錦州】錦西方面兵匪、因日軍繼續由後方增援、人數達三千名、盤據紅螺山、擬乘機再向錦西逆襲、依田少將麾下日軍十五日拂曉向錦西西方進出、以主力採取包圍陣式、開始總攻擊、其後據其飛機偵察報告、盤據紅螺山之兵匪、因日軍進出、繼續後退、一部陷受飛機由空中轟擊、殆成全滅狀態、遺棄屍體數十具、散亂各處、轎門閣人、因誤闖之人迴避不及、被馬踏倒二百名、嗣由團長用力勸解、事後探查、計被

念佛招匪怒 憐！李媼死得慘

【海城】縣境五區駒水流村李姓媼、年將花甲、精神未減、素崇釋迦、日念佛經、忘餐廢寢、久信成迷、向來不畏而患天災、以爲神佛默佑、故數經匪來、李媼從未稍避、日昨帮匪又襲該村、媼適在屋中合手念佛、突由外闖進高匪多名、見老媼迷信神佛、匪等大怒、毒打一頓、拖至匪窠中、李媼當即氣絕辭世、匪等途投之河內、數日間屍骨暴露、家人不忍視、當用糧五石贖回屍首、方准領屍、歸料家人將屍撈出到家、欲另換乾衣之際、只見腰繫紅褲帶、細辮面龐、亦大不同、始知證屍已變、只好仍棄河內而已、若此可謂奇事矣。

逼婚爲匪案 姑准傳訊

【海城】儒農喬姓老婦、控告翁投永閣案、曾誌前報、茲經縣署批示『呈悉據稱投永閣携女潛逃事關民事應向法院請求、本署未便受理、惟查投永閣有逼爾爲匪情形、案關盜犯嫌疑、姑准傳訊投永閣云。』

王參謀長來江

【黑龍江】龍江國防籌辦處再啓云薄、値錢毛物貴之際、生計維艱、爲體恤起見、特自本月一月起、凡在職人員、一體加薪、秘書及科長月薪一律三百元、副科長二百元、股長一百六十元、科員各月加十元、至員夫役亦酌加五六元不等。

公署全職員 薪加

【吉林】熙長官查本署職員

盜匪眞好惹禍！ 就刑途中驚馬傷人

【吉林】月之十三日、爲搶吉林車站匪徒林大車等六名伏法之日、上午十一時、由公安局保安馬隊、押送之下、路過通天街財政廳門首時、觀者塞途、人聲紛雜、某團長乘車由對面來、不意駕車之馬一見驚馳、無法制止、由財政廳西踏者、有財政廳人一名、傷背及手部足部、農人一名、腿被馬蹄踏傷甚重、護決保安一名頭部太陽被馬蹄傷重、餘者輕傷數人云。

小說般的 王巡捕偵捕始末記 瞧住額旁新傷痕 以爲確是跳車犯

【海城】海城驛日本警察署巡捕長王漢章氏、少年英勇、學識卓凡、任職數載、屢建奇功、王氏並具偵探特材、故中日走民多以王大偵探家稱頌之、王氏所破獲之盜竊犯不可勝計、今僅將昨(十四日)六小時內、捕獲竊犯楊作成一案始末情形、詳記如左。

買票、候車

竊犯楊作成、於十四日午前十時許由城偏馬車行抵日站、身着青袍藍罩、足穿黑紅夾鞋、負向旅店售票處買一由城至營口三等車票、旋至頭等候車室候十一點卅分北行列車、油客躊躇、並未離開站台、與於此

抵站出勤

於十一時十分、王巡捕帶警數名、由署步出至站、乃爲檢查來往上下旅客、嚴防宵小逃竄境內、初進候車室未即見楊某、及至南來客車到站、旅客蜂擁上下之際、但見楊某荒張爭登、面貌現出驚喜狀態、王巡捕長當欲就擒、但車已北開、無可如何、只好與前站通飾協緝而已。

由車跳下

王巡捕長以爲此人必係不良之輩、頗想查見之晚、故甚躊躇、並未離開站台、與於此際車開未及十分只見方開北去之車、將抵北道口、由車上跳下一漢、因道旁雪融成冰致即仆倒、王巡捕長見與方才所見之人衣鞋身材相仿、當率警士多名分路兜追、但距離太遠、該人狂奔飛馳、致未能追拿、到站時已午前十二時。

急欲破案

王氏以爲身任驛內巡捕要職、而今竟未能就擒該犯、殊忝斯職、更發汗愧、王維彼由車跳下跌地、面部必受傷痕、好我就照這面部帶新創傷痕者去沿境近處探訪、必使水落石出、方不愧爲我的職責、好使我心中安穩、也免中外官民恥笑。

計畫偵探

王氏想罷、當即分派警士沿站五里內外、村舍小舖、城站旅店飯館、市場娼寮秘密偵查窰子。

詳盤窰子

王氏帶警直至平康里、時已午後四時五十分、經警官三警士六名赴三差所帶之弟兄帶散而行、鳴笛爲令、再爲集合協拿、已則沿各妓館化裝探訪、以我朋友爲詞、遂得見各院、屋中之客人、並一一詳加盤訊、細辨面孔、初經廿餘家、並未得見、及至在妓館門前、只聽院內亂喊查窰子、並未維齊稱王老爺來了、王遂令住聲、沿屋打開門簾、細瞧一番、我們朋友、是時也、該犯楊作成正在某號屋內與妓女擁抱嬉戲之際、門旅爲伙友打開、王巡捕長留注目、該楊某知事不好、倉皇失色、上天無門、入地無洞、只好坐待就擒。

當場被擒

王氏當即看出破綻、只見該犯身着青色棉袍、足穿黑色布鞋、面貌右眼角額旁均有新傷痕、王初見衣鞋顏色與現在所見者不同、致發疑惑、但看面孔有傷、確信前犯、當即加以詳盤、其言語、多有支離、王一面自盤一面鳴笛、旋王所帶之隊畢至、當場將楊作成就擒押解到城。

供明來歷

供曰、余名楊作成、係遼陽離籍人氏、現年廿一歲、幼讀孔書、長入商行、迨今事變、生活艱難、無奈作此不良之事、前在哈爾濱奉天等處、作活二次、其得哈洋二千七百元、大洋二千三百元、日與由海城至今不過三日、在海並未做甚麼不良之事。

供掏手巾

王又問曰、你往何處去？你因何由車跳下？楊答曰、我今早買遂陽三等車票打算上遼陽、我剛上車坐下、看我同座一老太太、衣袋中高出、我以爲必是銀錢、我便乘其不防、伸手去掏、並未掏出銀錢、只掏出信一封、手巾一條。

由車跳下

王問你要手巾何用？楊曰、我要手巾到沒有用、不過不敢送回、只好另挪座位、我挪到距離稍遠之處、因皮鞋有灰、遂用手巾去擦、孰料爲那個老太太看見、去報告客車掌、我怕車掌把我擒住、我才急忙由門面由車上跳下、因車正在急駛之中、遂將我跌倒。

化裝尋樂

王又問、你的藍大衫紅皮鞋呢？楊答、我怕犯事、我在火廟街上擺賣了大洋三圓二角錢、我拿清錢到小館、喝了一壺酒、吃了四十錢的餃、我才來到平康里尋樂、那曾想天網恢恢疏而不漏、如今也該我死、也是王老爺偵探學好、所以才就擒。

送交日署

王漢章氏、巡捕長當即用筆錄供、以備呈遞日本警察署、按法懲罰、遂於當日晚九時由城帶到日站警察署交案押矣、按王巡捕長破獲該案西非事易、若非時具偵探專識、任勞任怨的幹法、烏能得破此案如此之速呢、特誌之、望中外軍警、勿使王君專美於前可也。

匪襲錦城未果 遺屍六具而走

【錦縣】十五日午后二時、發現兵匪六七十名、計謀掠奪錦州城內、車站日軍聞訊、急往擊退、匪方遺棄六具屍體、逃走無蹤云。

特務曹長遺骨送歸

【本溪】守備隊特務曹長遺骨、於日昨十一時由急行車送回、日守備隊長及全部隊、新市街男女各界、均至站送行云。

各校放寒假

【本溪】縣立各學校、因舊曆新年在即、各校遵令放寒假、於昨十五日起、放假四十日云。

發現帮匪

【本溪】本邑大子河南、輻谷站子金溝村、昨、四日午後忽有匪人三百餘名、內有馬隊八九十名、武裝整齊、當局已派警隊前往追擊云。

大火

【磐石】本邑城裡西什字街東路北、接近教育館、有茸車堂建築之板樓三間、租與管皮(?)營業者在住、不意十三日半夜十一點鐘時、突然該樓火起、時該樓燒烟宛焰、李子各機關長官督飭消防隊、及各兵等、捕救甚力、未及延燒兩鄰、亦云不幸中之大幸也、風聞該樓、近來保有二千圓之火險、辦云焚燬、與事主無所損失、不知何故、今晨續據備司令部、將樓主王華堂、及保火險公司執事人、一併傳去詳訊、不知內中有何疑問、又聞失火之前一日下午、(二)樓上王華堂、向上層樓有堆積柴薪之說、不知確否、但火起有因、容訪再誌。

李鎭使移節盤石後 奉令組警備司令部

【磐石】前吉長鎭守使李司令、自事變以來、移節磐石、近奉上峯命令、在磐組織警備司令部、即在東關警務處舊址、組成警備司令部、照常辦公、以衛護地面而保持治云。

公安隊恢復

【洮南】縣公安隊、自發生事變、即無形渙散、已非一日、及計畫衛護遞舉爲公安局長、視事以來、注重地方治安、若無相當部隊、則盜源難清、該局長籌劃多時、現將公安大隊完全恢復、維持地方治安、不患無人矣。

新開設當商兩處

【洮南】本邑自事變後、當商之家、均止當候贖、一般貧民、感不便、及經張仲衡督飭警務處四出洽商、地方大一太平、公濟當於十二月間開市營業、又出資本若干萬元、新設當商兩處、不日即行開市云。

東隣聚賭 西隣被竊

【樺甸】北關鄉長衆自衛團正隊長李敬提、近以自衛團丁中夜下去、未免勞苦、遂擬體恤之法、即夜親招屯不錯及賭徒二十餘人、在伊家賭耍寶局人數麕聚一室、非常熱鬧、詎意東鄰正在聚賭、西鄰竟遭竊盜、計失去洋面兩袋、精米八斗、該張某以爲李某要若不聚賭、自己何致失盜、於是指名向李隊長索賠、而李某以爲名譽攸關、慨然認賠、秘寢其事

綿貨前途好希望 同業華商觀測如此

【大連】據綿貨界觀測談、自綿布場、自昨年秋、在關散不振狀態之綿線布場、其後因銀價昂騰、人心安定、買風頗起、更以銀價繼續昂騰、買風愈強、以入本年、至本年棉線布界前途如何、在於銀價之動轉、與滿洲事變如何、然不見美棉及三品行市之如何、亦遽難豫測、但據目下情勢觀之、當無不良情勢、只此次事變爲機、滿洲財界當漸次好轉、加以銀價大勢轉入昂騰性、綿綫布界前途有多大期待、今後中日親善現實、綿綫布界將亦愈作、不難預想、回憶往時黃金時代亦未可知。

紅卍字 放粮

【旅順】市內善通寺町紅卍字分會、於月之十四日午前十時、在該會院內、分放包米、救濟貧民、大人每名一斗、小人每名半斗、此爲初創慈善院、積金徵濟、先放粮一部分、接濟貧人、嗣來年、一小部分

郵向關內須注意 平津遞照常郵

【長春】郵政管理局、頃奉吉黑郵政總局通令、前因交通關係、對平津郵件、僅有快信可遞、現鐵路旣經恢復、仰於本月十四日起寄與平津郵件照常投遞等情、郵局奉此已通知市民知照矣。▲

陝省包裹加費取銷

又長春郵政局、日昨通告商民、謂奉總局命令、查去歲陝省長安臨潼渭南華陰華縣潼關韓城郃陽大荔富平蒲城故市鎭商縣龍駒寨等處包裹、加收半個單純費、現經取消等情、即日施行云。▲

印贈燐寸公賣所

【長春】本驛八島通東北火柴公賣總處、現爲使各界明瞭關於公賣之相及其法則計、特印刷百冊、分送與各機關商號、以爲限、該省各

請印火柴改組佈告

【長春】火柴公賣處吉省監督、李東氏、現查東北火柴政組、各地多有不明易致誤、(稅收有礙)、日前請財政廳將火柴改組緣由、編制佈告、分發各縣、以利公賣、以資稅收云

竊賊何多

【樺甸】縣政府僚官李旭亭新自哈埠購來灘羊筩襲一領、幷用線春掉面、價値百元、由御數次、即爲梁上君子所垂涎、昨夜小偸趁李某夫婦睡熟之際、遂悄然入室、

羊隻缺少 羊肉價超過豬肉價

【長春】本市屠宰場、近因羊隻缺少、因之求過於供、一般販羊肉者、只有利可圖、近三日乃將羊肉價格提高、每斤七十七八角不等、較之豬肉每斤十五角、尚多數角、可謂羊肉之昂貴也。

日軍下鄉 搜查匪人

【熊岳城】距站附近各村、屢次發生小股匪團、搶掠如常、經日軍剿滅、未成大事、月之十二日日軍下鄉、搜查匪人倘有匪生可疑者、即行逮捕拷訊、往日行爲不正者、均逃走無蹤云。

郵局通告郵票價目

【延吉】郵局通告、該局知事、奉售票價目、經本局更定如左、御朗遵照、茲將價目列後、即銀洋一元郵票、(爲)一百分、哈洋一元、二角五分、金票一百分、日金七十錢等于郵票一百分云。

局召開 會議

【延吉】延吉縣公安局長、爲加整頓各區防務起見、於十四日午前十時召集各區各分局長、舉行會議、時始畢會云。

委任 練員

【延吉】延吉局長、因自組隊警、各區隊伍、組員、補陳一切事宜、教練所教練、

各地豆糧及其他產物

瀋海吉敦各路 混保豆情形

吉林 成績超過 豫想以上

本站混合保管大豆、自去歲十一月以來、照常辦理、本年雖豆糧上市較晚、然因吉海路運糧久在杜絕狀態、故本站集糧超過豫想以上、路來亦當有加無已、次將去年十一十二月份本站受託混保豆數量、及其等級如下、

▲十一月份超等計二十車、頭等四十三車、二等四車、合計六十七車。

▲十二月份超等四十八車、頭等一百四十八車、二等四車、合計二百車。

旅順 粗粮起色

管內水師營合車市近來、每日七集、糧車甚多、糧行起色、元米每斗小洋三元三角、小米每斗賣小洋二元

奉天 國際公司 力謀發展

瀋海路大豆混合保管制度、由國際運輸公司經手自去年十月二十日照章實施一節、曾誌本報、茲據該路各站中辦理上項制度者、爲山城海龍朝陽鎭三處、十二月份受託混保豆總數、上旬計有十四車、中旬二十九車、下旬一百十車、合計一百五十三車、試以各站分配如下、

▲山城鎭 一等品 二等品

上旬	一	一
中旬	一五車	一
下旬	一三車	一
合計	二八車	

▲海龍

上旬	一
中旬	五車
下旬	五五車
合計	六車

▲朝陽鎭

上旬	一四車	三車
中旬	六車	一車
下旬	四六車	四車
合計	六六車	

又入本年自一日至九日間受托數、計有六十五車、與上記合算、則共總一百五十三車二百十八車、此係該制開設以來之累計、(開設期係十月二十日、然其實際辦理、則爲十二月以後、)再由以上計言、最初不可謂爲圓滿成績、惟聞國際公司及滿鐵方面爲此發展

鴨綠江 粉絲每斗賣小洋一元七角、高粱每斗賣小洋一元四角、青豆每斗賣小洋二元二角、其餘大米麵粉、均見起色云。

陶賴昭 出糧蕭條 原因如此

陶賴昭車站、每年容秋新糧上市、稍見興通、每日發糧早車不下二三百輛、突於本月初旬各糧棧所住運糧之客、皆遞租信往下台小九站孤店等處、由吉海等路裝運出口、詢其原因、乃爲吉海路減少車費、較北滿省錢太多、北滿有代理路政之責者、盍亦減車費、挽回利權耶。

華南需要漸抬頭 家畜餌料暢銷路 連埠豆餅去年之成績

【大連】去年中混合保管豆餅生產總計一千六百三十七萬一千二百塊、較之前年一千七百二十九萬四千六百塊增加百十一萬七千四百塊、此外運華南之豆餅、因之輸出豆餅、即日人所稱耳爲家畜之餌料、其計有十二萬四千一百五十塊之生産、豆餅產之所因以滿鐵撥下產業助成獎金、豆餅以家畜餌料暢銷路、價格稍跌、買意促進、華南方面之需要愈呈抬頭等趨勢、茲據本埠去年所產餅按月統計如下(單位一塊)

一月	二、〇五八、〇〇〇
二月	二、三三、〇〇〇
三月	三、五九二、〇〇〇
四月	三、四一一、〇〇〇
五月	三、二二五、五〇〇
六月	二、〇二三、〇〇〇
七月	一、三四四、六〇〇
八月	九一六、三〇〇
九月	一、三二三、〇〇〇
十月	一、二八六、三〇〇
十一月	二、〇七二、五〇〇
十二月	二、九九七、〇〇〇
合計	二六、三七一、二〇〇

長春 寬城子糧石 南輸況

寬城子東省特別區長春舊城子糧木驗查所所長趙克書氏、近以北滿大批糧石紛紛南輸、每日運寬者不下六七次列車、每列車附掛糧車二十五六輛、每輛載一百卅五石、約有三千一百二十餘石、大宗爲大豆高粱等。

年關近 菜價抬頭

長春舊歲已近菜價逐漸抬高、當因購者均從事採備也、普通品不等、豆芽已漲至十一二吊不等、若菜已漲十卅餘吊、他芹若菜蒜苗、已百餘吊云。

擬組自衛團事防所

【樺甸】代理縣長張訃詳、近以本邑自衛團、向歸各區區公所、盡指揮責任、乃者各該區公所、旣已停辦、即擬組設自衛總團辦事處、內設團長一人、團附二人、書記會記各一人、居中指揮、以一事權、嗣經士紳陳子豐陳景洲訓啓予等以此爲請、遂決定組設辦事處、至於總團長人選、商團團長王鼎堂、電燈場長陳景洲等均有希望云。

臘八節 黃米陡漲

【長春】舊曆初八俗曰臘八、一般人民多於是日食黃米、取其結合耐飽之意、數千年相傳未革、本邑商民住戶、昨因臘八節、本冬購用者衆、因之一般糧商竟將黃米漲價提高、每斗漲價八十吊一斗、價格頓然昂騰、購之者只習俗有關、均忍痛購買云。▲

財政支絀 分所裁撤

【延吉】稽查處第二區于十九年增添第三第四兩分所、均於二十年十二月底實行裁撤、考其原因、係因地方財政支絀、歲入不敷出、難以再行維持、故行裁撤云。

注重年防

【延吉】本埠市公安局梁由元日日夜間親率警士多名、巡查妓館旅店、力維治安、各分局長、保安隊長均分途出勤、巡防鄰地方云。

糧捐分卡委員調易

【延吉】財務處以龍井村糧捐分卡委員任職以來、諸事非常認眞、刻經張主任調同處內辦公、遺缺委□□充任云。

又竊取洋氈數床、迨經李某知覺、小偸早已飛鴻溟溟矣。

吉黑警務處長某某假、遂委楊錫林充偵緝員、朱雲龍充教練員云。

行市 (接續自第□面)

國外

●美國綿花

一月卯	
三月卯	
五月卯	七、六
七月卯	七、六五

●印度綿花 圓 錢(每)

行		
ㆍ卜羅吉印	留比 分	
沃拉吉印	留比 分	
高魯印	留比 分	

●大阪期綿綫行(壹梱金票價)

	午前(開行)	(午後開行)
一月底	三五、九〇	三五、九〇
二月底	三三、九〇	三三、九〇
三月底	三三、〇〇	三三、〇〇
四月底	二三、〇〇	二三、〇〇
五月底	三五、四〇	三五、四〇
六月底	三五、四〇	三五、四〇
七月底	三五、六〇	三五、六〇

●大阪綿布現行

龍〇	四四	飛鳥
軍人		扇面
細布		福助

●神戶豆粕

當月底		
一月底		
二月底		
三月底		
四月底		

熱毒乘虛下注、或□□太過、蘊積熱毒憤鬱之氣生風濕燒熱、四氣相合而成、如結腫脹悶或塊者、濕盛也、結腫痛如火灼、二便閉者、大腸小腸熱盛也、結腫多癢者風盛也、肛門閉繞、播橫破裂便結者火燥也、有生於肛門內

一痔、百發百中、萬用萬靈、並不受刀割之苦、其管與硬核、自消永不復現、頗有特效、注意痔已破者速用夏氏化痔膏擦之即愈

化痔土服散定價一料現洋十元 夏氏化痔膏定價每盒現洋一元

代售處 遼寧小西關祠堂前大生藥房 同 大西邊門外寶康藥房 同 城裡鼓樓西金城藥房 同 小南門裡大街廣華藥房 同 中街路北曹克德藥行

廣告　遼寧萬芝堂藥店

優 茸 立 止

補腎丸

咳嗽藥

此藥專治男子先天不足後天虧損少年破身太早房勞過度腎虛腎寒精冷如氷不能種子陽痿不興興而不久夢遺滑精腦髓空乏腰痛耳鳴精神短少自汗骨蒸以及婦女經脈不調赤白帶下下元虛冷久不孕育等症服此藥添精種子壯陽補腎大有奇功

每匣現大洋一元五角一打十五元半打八元整

專治男女老少諸般咳嗽不論年深日久虛損勞傷咳嗽吐血痰中帶血傷力咳嗽肺虛痰喘唾臥不安飲食少進內傷外感肺經不清此藥善能止咳定喘養血清痰能補能和散清管保去根永不再犯立見功效

每付現大洋四角五付一元八角十付三元五角

總號遼寧大西關中間路南（商埠北市場路北日本站大街路南）萬芝堂啓

外埠購藥郵費自備本堂醫師宋子岐孔益忱劉春廷應診

中國自動話四千一百四十三號

合名會社　大倉組

營業科目

電裝電機　各種機械　鐵道材料　五金雜貨　銀鐵水管

硬煤煙煤羊毛皮件呢絨五穀雜貨　電氣機械器具海味肥料汽車並其材料油類木料焦炭礦石鐵道木　洋火綿花洋絲洋布

包辦工程　代理水火　人壽保險

▲總行日本東京京橋區銀座通二丁目七番地▲

分行　北京。天津。上海。九江。香港。遼寧。營口。大連。本溪。倫敦。紐約。漢堡西　其他以及其他主要地方

遼寧出張所　遼寧浪速通四六番地

日本電話　二八八四番　二九四九番

總辦室　二五七九番

總辦公館　二五六五番

中國電話　四四六一號

◎最新美容法

西洋有句俗話說美人複逃七個缺點這句話真正不錯自古至今好美愧醜是人的常情而且近代以來更爲勇躍因此有種々的美人容化粧法發現出來但是服用此法的人很得注意否則誤採其法必受其害西洋人有欲美容的服用一種毒藥名叫亞比酸此藥雖能化美容粧往々有中了毒傷害生命的而且現代的化粧品雖未有毒僅不過有艷美外觀的效力並沒有助長身體健康的性質比如白粉染毛劑和衛生香粧品中首屈一指的皆不過能使皮膚艷麗一時而已時下在敝美容化學研究所內費了多年的苦心依吾們東亞人種特有的皮膚素質研究一種用配合的高貴美容藥料叫作雪肌精此雪肌精是完全無缺的美容藥品敷用後配合中的漂白劑由毛孔浸透皮內將肉皮的黑色素溶解排泄出來能使皮膚細膩面色美白芬芳經久不散其他面皰雀斑粉痣酒糟煙容一切皮膚諸症都能完全除去而且配合中其他的藥料並有助長血液循環的作用此乃本品的特長有意化醜爲美的諸位請速用雪肌精發揮天稟的美態

雪肌精藥價每瓶一元每打十一元

皮膚光潤　轉醜成美　雪肌精

雪肌精哈郎各藥總發行所

順和公司藥房

大連山縣通九一番地　電話七六〇八

一切疼痛　服下立止　哈郎止痛片

何種疼痛吾人最難忍也敝公司多年研究自出心裁發明一種良藥精製而成名曰哈郎止痛片如頭痛。牙痛。眼痛。腰痛。經痛。背痛。骨痛。傷風等症服用之在三分鐘之間必能治癒矣藥價每盒三角

代售處

哈郎各藥各埠大藥房均有代售

洮南興隆街 和發順　黑龍江省城 富山堂　奉天日本站 誠昌堂　錦[illegible]西門裡 義和堂　本[illegible]小西關 廣濟堂　奉天小西南 新新　本[illegible]鼓樓街 五州　營口永世街 中西　哈市傅家甸 長壽堂　安東市場通 誠昌堂　遼陽大西街 義和堂　北平東單街 東亞

遼陽大和通 安達　千金寨東街 德泰興　哈爾濱道外 富[illegible]球　吉林粮米行 五[illegible]昌　安東道外街 瑞祥泰　長春北門外 中西　大連監部通 華泰記　金州南大街 東德西　海城中街 華成　遼寧鐘樓南 大洲　營口魚市口 五洲　天津旭街 廣濟堂

粉刀王香烟

清血解毒 KR 喜肥力

凡人之生長皆賴乎血液之週流而血液之週流乃所以健康肢體舒展氣管之關要也故血液稍有虧損體質因之衰弱敵染力繼之而減少外毒遂乘虛而入即醫書所謂血勝毒則敗之血敗毒則勝之實斯理也然毒性不一毒質各異論毒之最烈者莫甚於花柳毒也輕則害及終身重則傳遺後嗣設治之不善即有性命之虞凱輯氏兄弟大醫生洞覩斯情實難袖手故採選上等清血解毒藥材經專門化學藥劑師提取精液毫無雜質藥性溫和而不猛效力宏富而不燥爲遠和者易於飲服實係清血解毒無上之佳品此藥功能清理血液洗除週身之濕毒及諸種潰瘍使病者添置白血球增加敵染力發達筋肉活潑血液專能滅逐毒質使毒循序而出不遺根基凡服此藥者定能脫離病域而登壽世非虛語也　凱輯氏兄弟大醫生內服清血解毒喜肥力

主治。清血解毒除濕化痰。皮膚斑點。梅毒痂瘡。骨節疼痛。瘰癧背疽喉咽鼻腫。升頂歸後。梅性疥瘡。消散腳氣。毒侵結核。軟硬痔疾。血分不清。虧氣虧血。男婦各種。務虛及婦女花柳梅毒症。或毒性不孕或因毒閉經。或經滯化膿。或子宮作潰。或毒串終身不孕。赤白帶下。月信紊前差後或終日淋漓不止。以及脫落毛髮。頭痛耳鳴。或梅毒入骨。一經服用。百毒俱消。血液清淨。元氣恢復身體繼之而壯設無病用之預防。或防[illegible]之毒。及直接傳染。間接傳染。均可服用。故西人均以凱輯氏兄弟大醫生聖藥喜肥力均質爲清血解毒誠哉斯言也。

中華代理店

北平各大藥房均有出售　天津各大藥房均有出售　通州 心順成　營口 萬順成　綏中縣 義順成　錦縣 東和堂　義縣 大和堂　[illegible]

遼寧日站 恒濟堂　遼寧北市場 恒濟堂　遼寧中西大藥房　[illegible]

千金寨 德泰興　梨樹縣 天德堂　本溪湖 春和盛　安東 仁盛東　安東 福興東　鳳凰城 大德生　蓋平 盛春義　大石橋 德增福　[illegible]

北鎮 福興永　吉林 寶升堂　樺甸 天益堂　吉林 瑞發祥　吉林 有生堂　吉林 順義堂　吉林 天益堂　吉林 世德堂　長春 世一堂　長春 天和堂　長春 同德堂　[illegible]

[illegible]

遼寧　代理東三省總經銷　大成大藥房

[illegible]

漫遊大觀號台鑒 陳健飛 鞠躬 十一月十四日

小旅館經理人 工業區一馬路 孫國瑞 鞠躬 字振邦河北平安縣人

[illegible]便閉者、大腸小腸熱盛[illegible]腫痛如火燒[illegible]風盛也肛門圍繞、摺橫破裂便結者火燥也 [illegible]結腫多癢者有生於肛門內

注意痔已破者速用夏氏化痔膏擦[illegible]愈 化痔土龍散定價一料現洋十元 半料現洋六元 夏氏化痔膏定價每盒現洋一元

代售處 同[illegible]西[illegible]門外[illegible]藥房 同小南門裡鼓樓西[illegible]藥房 同中街路北大街[illegible]華藥房 曹克[illegible]藥行

神皋雜俎

小說 幸福婚姻（續）（美國馬哥瑞特著）（豐潤 穆君榮譯）

他將眼一轉。很堅決的說。『假期的時候你有許多必要做事情。』我剛一笑。他向我一轉臉。帶出威嚴的樣子。我立刻不敢笑了。他帶着怒的樣子說。『你心裡須要明白你是我的什麼人。我—不能兩樣。我的心中煩惱極了。』

我棄去那無惡意的小學生。一言不發。自從那個時候。關於我的行爲。我訂了一個不同男子接□的規條。我施行這個規條。並不困難。因爲我的愛情完全注在我丈夫身上。賣弄風情那是我天性以外的事情。

我丈夫心思漸漸的不拘泥。他心中發生出一種適宜的意思。使着我很喜悅我們一同打網球。他打的非常好。一天我們從遊戲塲回去的時候。他對我說。『馬哥瑞特打網球的事情。不是合乎你的遊戲。你的莊嚴常在你打網球的時候。表現出來。我並不是願欲你棄去你的莊嚴。—這種莊嚴你是太甚了。你可以不打網球。去玩弓矢。我確信那個事情。很合乎你的體質。』我很快樂的聽從他的話。採納他的提議。我便專心我的新遊戲。

結婚的事情。我似乎有很奧妙的意味。人類親屬的重要。常含着許多別『事情』—尤其是作父母的事情。我既然是一個女子。結婚以後。若想不生孩子。是做不到的事情。

自從我到了成人時代。我常想許多的。兒童一同遊戲的景况。起初我看他們是很茫的。但是他們有一種愛情。我從他們的面貌上看的很清楚。現在我已經嫁了古泉。我願欲立刻得一個小孩。常作我們兩個臍切的關係。並且可以當作我自己安慰的來源。同時他也可以起程同中國。我知道他很愛慕孩子。因爲有幾回我將我們隣人的小孩。放在他路過的道上。對於這個小事。表示他的友愛和高尚。但是我恐怕他是無意思的舉動。當時我們對於兒女的職務。不知道怎樣。雖然我漸漸的厭煩讀書。我把希望有小孩的事情也丟去了。我丈夫他有外國人的信仰。以爲美國婦女不願欲當母親。

一天他拜訪他的中國朋友。他朋友的妻子同他朋友在一處居住。他帶着一種小孩的樣子對於我說。『我看着一個中國小孩。他就要得一個小弟弟。幸福的孩子。』

我給他換一句話說。『幸福的父母！』古泉兩眼看着我。他的臉上帶着奇怪喜笑的樣子。他又帶着懷疑的樣子說。『馬哥瑞特你以爲是那樣麼？』只後悔於我們孩子的事情。讀了好久。古泉舊大陸的心理。以爲結婚以後。就能生子。那是自然而然的事情。好像開花結果一般。當着我明白他的快樂。我們彼此都很滿意。我講說我們的結婚。不但可以生子。還可以[illegible]孫。（未完）

救國巵言 十一（冷佛）

（庚）論平等自由

故不言眞平等眞自由則已。若言眞平等。眞自由。則實絕對與法律不相容。更無論其能相合矣。充盡平等自由之義。乃爲政府窮。乃爲極端之社會主義。且不容有國。且不容有共合之政體。尙何有乎法律哉。或曰自由者。以他人之自由爲界。夫自由與服從爲反對。即子不從父。下不從上。婦不從夫之謂也。故人欲實行其自由。則且不知有父。人之心安於不知有父。尙安知有他人哉。以無父爲教。而欲尊重他人。譬猶[illegible]。不亦難乎。且此界說。亦至難定。即如言論自由。不知如何言論。而謂以他人之自由爲界也。既教之衝決一切。毫無忌憚。爲所欲爲。一由於己欲。則猖狂恣肆。何所不至。尙安知有他之人自由哉。譬如既脫馬之閑勒。而任其馳驅。既決水之堤防。而任其橫流。則奔逸洪濤。孰知所底乃欲其[illegible]此而止。不過此界。何可得耶。[illegible]是其結果。唯各視其勢力之所能至者。以自爲界。[illegible]界渺無涯涘。[illegible]之地而已矣。理有固然。勢有必至。豈一篇之空言所能制之者乎。且天下固有[illegible]而不必侵犯他人之自由者。[illegible]亦何所責之。而何所禁之耶。[illegible]法國羅蘭夫人臨終之言曰。自由[illegible]由乎。天下幾多之罪惡。[illegible]之名以行。夫自由即罪惡之源[illegible]也。[illegible]謂甚言之。亦可謂至[illegible]死不悟者矣。以自由教。[illegible]而由夫。

子房山印像（建業）

『青帶截烈彭城東。山腰高構幽人宮。赤松黃石漫塵土。雲裳月殿空玲瓏。桃花片片野橋雨。楊柳依依山寺風。漢業楚雄今在不？一杯醴酥弔遺址。』【馮世雍子房祠】。

從那驪陽炎炎的盛暑。旅居到徐州。到現在又是這蟬聲涼的中秋了。淅淅瀝瀝的細雨。[illegible]的洒落着。寂寞的郊野。繁華的街衢裏。到處充滿了淙淙的流水聲。人們也在沉悶陰黯的空氣裏過活着。

晚上。暴風急雨裏。無數的蛤蟆們便使勁的閣閣的鼓噪起來。那種整齊而響亮。急促而不斷的韻調。使你在諦聽之餘。會不期然的發出奇趣而神秘的設想。蛤蟆們的狂噪。是這幾日來的淫雨下得使牠們得以舒適的在田溝裏浮游。因而唱着讚美的歌吧？還是牠們因人間遭了。極大的水災。而唱出的哀歌呢？

夜闌夢醒。聽那閣閣的蛤蟆仍舊緊迫的在狂鳴。滿滿雨聲。呼呼風聲裏。傳來了碎，嘩啦的驚人的聲響。隱約地還夾雜着一片哭叫聲。汪汪的犬吠聲。呀！又是誰家的房屋被水衝倒了。哦！『無非是貧民們將就搭蓋的茅屋罷了。』我這樣思量之後。脆弱的心靈上。就會替這些可憐的貧民們不安起來。腦海裏也就映現出一幅悽慘的圖畫來。疾風吹着被水衝倒了的茅屋傍立着。那些窮苦的同胞。冷雨洒着他們衣服襤褸的身子。正向那陰黯的蒼穹哭訴着他們夢想不到的不幸的遭遇。於是輾轉反側。兀自不能入睡。愛嘆驚嘆中。驚醒了旁邊熟睡的文。

『夜已深了。好好的睡吧！長吁短嘆甚麼？』

『我還能安心睡覺嗎？你聽！外面的哭叫聲我剛才聽着好像誰家的房屋被水衝倒了！』

『哦！請你睡好了！明早我倆出去再看吧！』

『……』

初入睡鄉。正作好夢。忽朦朧中覺有人推頭言語。我張開凝澀的睡眼睜視。卻是睡在旁邊的文。我驚異着他在今晨何以起得這樣的早。他忽滿面笑容的向我道。

『快起！你看！今天的太陽多麼絢爛而溫和。我們遊子房山去！那上面多高爽怡適。還可以在山上子房祠裏。看看張子房先生的遺像和幾天霪雨所造成的災況…』。

我趕忙翻起身來。握緊了文的手道。

『半月來被霪雨困在這裏實在。悶死人了。走！今天忽地轉晴了。非和你去逛個痛快不可。』

窗外矗立着的楓樹葉上。映照了太陽。閃着片片的金光。一切都融浴在明麗的光輝裏。久被黑黯抑鬱鎖閉了的心扉。頓覺豁然開暢。

文收拾了一隻小小的竹籃。盛滿了餅乾和鮮紅的桃子。預備在山上野餐。他面龐上浮着欣愉的微笑。催我快走。我把鋼筆。記事册拿上。同文談笑的出來了。

秋陽的金光。射散了籠罩在簇簇的山巒上。輕烟樣的曉霧。復現了那青綠的色彩。田陌上的農人。唱着悠揚而低宛的[illegible]曲。衝散了這四圍的[illegible]。牧童們趕着活潑而[illegible]的羊群。在那青草平平的山坡上去。整個的宇宙。充滿了可愛的和平。一切都織着熱烈的迎接人們心弦的力量。我和文加緊了腳步。沿着隴海路的鐵軌。向東面的子房山前進着。前進着。

隴海車七時許開車的氣笛發出嗚—嗚的吼聲時。我們已在子房山的下面了。經過了十幾天的霪雨。洗刷過了的子房山。更如浴罷的美人般增添了不少的活潑挺秀的色態。由房舍[illegible]的村落中。騰着團團濃渺的炊烟。一羣汗珠兒滿頰的勞工。推着沉重的車子從山道上下來。旁邊的文驚奇的道。『呵！他們已這樣早的工作了。看前面洋房中的老太太老爺們。恐怕正在做着快樂的夢哩』（未完）

無題之言（飄萍）

春風蕩拂。百綠爭榮。在這個時候。孤寂無聊的旅館裏。又多住了一位X朋友旅客。這個人比旁的人。大大的不同。他的性子特別[illegible]和很古怪的。也在這個鏡花水月的世界上。[illegible]風馬牛不相及的樣子了。但是人生的[illegible]。怎能同『與這種險詐的世界來相符合。所以雖然經過了幾次的挫折和幾次的痛苦。他老是不改變他那古怪的皮氣。因爲這種道理。所以在富貴場中大多數的不喜歡他。同時他對于這些人物。也時加白眼。無論他走到任何一個地方。他老是孤孤單單的樣子。在[illegible]一愁城中』度來度去。因那『管城子』討生活。

在去年的時候。他即與旁的環境。給他一個大大的打擊！經濟的壓迫。而且賦給他的禮品。失學。失業。他在校雖然所學的不錯。但是他即古怪的性子與這世態不符。所以在這作幾天事。因爲與同人的性子不合—同人大多齟齬—他就告辭了在那作幾天。因爲事不對手。也就告退了。終變成一個失業。落拓。飄零的人兒。好像到了那大虛無的境界。閑門不去。度那種浪漫的生活。

因爲他久處飄零。所以就一般都要[illegible]。每當傍晚的時候。便有三五成群。[illegible]的。老相聚談天。時常把他的身世。當作[illegible]談話的資料。

這個[illegible]。老周家的那生。他父親花了那許多錢。叫他念書。現在已經高中畢業了。還[illegible]。一點事也不做。眞是廢物。[illegible]花了……

那個……[illegible]了命喲。像這裡現在的學生。一點書也不念。不祗講什麼自由呀。平等呀。革命哇。你想打倒帝國主義呀…的話來。[illegible]無有眞才。[illegible]一切胡鬧。

又有一個說。因少命時常說自由呀！平等呀！他難道不[illegible]

又有一個年紀已有的老者說[illegible]在X省X旅長。去年往家中回那許多錢……』

並且他家中的人。也時加白眼。並不當古時候蘇秦的不得志一樣。

這種口調。時常傳到他的耳鼓裏。因該如何的難過呀！悵嘆現在社會的險詐。人情的冷暖。恨不得抱了厭世的主義。但是他因他那白髮龍鍾的老者想。所以才苟延殘喘的偸活在世上。

在今年十一月間。他因爲受不了鄉老的譏誚。和家人的白眼。所以他就逃之夭夭了。他的理想中。只想到省垣託一個人找點事作。不期一到了省垣。已經有了兩個月多了。東奔西走。那有應致之門。鴻雁往來。完無援助之耶。每當更闌人靜的時候。人們都尋找那甜蜜的美夢。獨睡。但是他呢？祗是翻來覆去的找不着睡神。同憶他[illegible]

小說 超凡的人生（道行）

一她曾經說過。她的父母在她十幾歲時便死去了。當她父親死的那一年。她才十三歲。雖是一團孩氣。但因爲他父親周到的愛護。使她對於她父親孺慕的心情。日見熱烈。自然她父親的一死。能使她感受一種劇烈的悲哀。這是她初嘗人事中的苦味了。在她父親死後第一年。她母親也沉重的病起來了。在她不幸的命運中。竟至[illegible]。她始終保持她謹慎的看護。和勤勞的服事。在她的希望中是一心一意回求她母親的安全。但是事實上。則與她的願望適成相反。她母親死的那一夜。愛哭的她背在母親的病榻上。回憶她父親死的過程中。一點一滴的悲苦時。觸引起對於她母親的悲慟來。當她的心房跳得使她的感覺麻木時。她的母親發出臨死的聲音說『小孫子沒有母親眞是可憐喲！』她不滿兩歲的弟弟已是安然的熟睡在她的懷抱之中了。在她的目光注視到她可憐的弟弟的笑臉上。立時多出一層痛苦來。她又聽見她母親繼續的說『於死後所掛念的只有你可憐的弟弟喲！當我的棺木被黃土掩埋以後。我一定是安然的。但是他—你的可憐的弟弟。總以爲我是暫時的離開他呢！他這一種單純的希望。[illegible]他這一種單純的要求。除此並沒有甚麼！好孩子！我死以後。你可[illegible]』……只後又繼續的說了。『不消說。你必須承我的責任担起來吧！你不忘我的囑咐。我縱然死去也能安心了。』她把這段話講給我聽這時。已是[illegible]咽起來了。

她受過中等教育。心性很純潔。學識也深邃。是一位有天才的女子。本來他是最活潑的。從她的兩眼中便容易看得出來。我們初次交際。在有一種同情之念維繫着。她說她精神上失去常態以後。一切都感覺苦惱了。文學新舊潮流變替的時期。是這們青年人苦懷苦惱的時期。在此時期中。不知青年男女自殺了多少。我被他這段悽情的話引起了我已忘掉的朋友們自殺的觀念。在他們自殺之前。我已是預感到的。[illegible]自殺的決心是無可挽回的。我回憶看過往的悽惶時。她用哀痛的聲音又說了。『啊！超凡喲！我們不幸的青年一切沉重的壓迫着我們。使我們全部的靈魂都受着不能忍受的痛苦。『自殺』倒是解脫的不二法門—我混身發抖。我靈魂飛躍。我的一切陷於沈醉之中。我不能說話了。啊好友！這種論調我們該要拜服罷！主張戰勝環境的人。說『自殺』是儒弱者的行爲。這種不近情理的胡謅。把物類好生爲性的原則。已完全撇開。而且他們的粗心忽略去自殺者最重要的原因—一個不幸者。在萬種苦惱的情緒。緊緊壓迫內心時。除去死以外決沒有其他安慰。死的決心。是只表徵無量的勇敢。自殺的行爲。非有大英雄。萬一也作不到。說自殺是怯弱者的行爲。眞個無心肝了。

—可憐的不幸者喲！我有罪了。我竟曉了迷闘。我多事了。但是喲！死究竟是否安樂喲！當你心中的痛苦激漲時。你便會感覺得喲！（未完）

我便使僕役。寅茶着酒。老者用和[illegible]。我似乎不[illegible]的樣子。二人通曲暢談。心同意恰。便恨相見之晚。老者說『君子之學卑宜隨頭。[illegible]』困頓尋斯。我直[illegible]說『噫！時運不齊。命途多舛』雖有書的學問。處在這險詐的社會。[illegible]稱『老者曰『不然子無怪時命不如。終局讀書未到耳』我乃大言曰『中外書籍汗牛充棟。雖來得窺全豹。和大致亦稍領略。豈彼世之胸無點墨。儼然居之上位。再所懸數。且不識了。盡關於讀書求到耶』老者作驚狀。雖然如言『即此數語。即知子非通家矣。讀書有如用兵。貴精不貴多。得其要旨。即一册卒册。終身用之不盡。苟昧訣簇。雖千册萬册亦無益。人家祇可稱敎爲『黃補子先生』

現在有一部彈詞。就是啓明途的秘論。渡宦海的慈航。您如能精細熟讀。依照那樣做去。來富貴可以立達。如拾草芥一般。靡有達不到的必要。子得喜悶否？』我乃眉飛色舞的樣子。樂個不住。便急言曰『聞老叟指敎。頓開茅塞。眞是三生有幸。敢問老叟。此書何名。並何處有售此書。以新耳目。』老者曰『這本書名叫[illegible]。坊間無刊本。然膾炙人口已久。現有雲霄茶園。新到一個名角正演此書。子願往遊否？』我乃欣然答曰『蒙老叟指教。焉有不願之理。』

二人便一同出去。直奔雲霄茶園而來。一路的形形色色。不暇顧及。未幾便到了雲霄茶園。二人相入。屋裡鋪設。十分華美。觀客如蟻。什麼長官紳紳。什麼太太小姐。也都來到府了。我們便在光明的電燈下相背而坐。（未完）

書喩（鐸字顧[illegible]）

世界上無論那一種事業。都好像帶一點專門性。不是對於某一種事業。有比較的經驗。和技巧。就給做去不很像樣。祗有教育界例外罷。談教育的人不一定要受過師範教育。辦教育的人不一定是師範生的畢業。誰都會談。誰都會辦。竟[illegible]有與人去[illegible]作爲同事。可是[illegible]驗略[illegible]好像[illegible]不絕。[illegible]

[illegible]教育並不是師範生的專[illegible]。他們也須求[illegible]敎育。不要緊。我現在隨便講幾句話。就拿作畫來做一個譬喩。[illegible]別的。但所謂畫[illegible]同一個什質。[illegible]好的人[illegible]

我愛讀書。書讀愚痴。雖守東坡『自下而上。一語。這句話恰好表示我們的教育。大概說是丹青派的書。淡派的書。[illegible]畫給[illegible]。[illegible]提上。請諸君看機會看他們作畫。時常[illegible]他們的用筆。都是自上面下。和我完全相反的。我決不批評他們不好。各有各的好處。敎育亦然。從各他們自上面下。我們[illegible]自下而上。彼此[illegible]相同。何需用其爭門呢！[illegible]。我們[illegible]

一元復始（[illegible]）

[illegible]

另有詩的金石的面目。有國粹的文人畫。授與知識而後。有崇高的人格上的修養。和書中絕的精神。特殊[illegible]民族性內含。丹青畫可以中西合璧。文人畫萬不能中西合璧。這是我要鄭重聲明。希望[illegible]的我的意思。作[illegible]多年。今天補充的幾句要緊的教育[illegible]！

去。一說便『甕中捉鱉。手到拿來。』『小子你何必這[illegible]呢？若是惹出禍來。那倒教我可如何是好呢？這時候X友趣味。便獃獃的走了。這時他一在這』鬱悶鄉』裡。也覺無甚的精神。稍覺[illegible]。便把那了一遍。他父親很被他這番話[illegible]的刺激。又是氣。又是恨。到了明早。日輪初出『滄海』的時候。就像『風馳電掣』似的。來到他表兄家。把他兒子的前後後。不留一句的。順着子裡。遂項倒出。什麼學業的醇。什麼品行的粹。[illegible]人情啊。都『往入式』的聽他表兄耳朵裡。他表兄說。我的本領。曾在那有淸一代。作過[illegible]的『京城』『六部的』[illegible]員要職作官的。說到我的[illegible]是沒有不一[illegible]的。[illegible]然是[illegible]給我令侄[illegible]害得用點人情。況且那天下的大事。更是不容易作的啊。登時把這公函。交給他表弟。又告述他說。你拿家火速的交給我那令侄兒。敎他好好的開學去吧。他表弟『眉飛色舞』的。把『公函』接到手裡。一直的回『家中。把這封討人情的『公函』遞給他兒子。這時候他的急忙的分付家人。把那[illegible]打打。搬來那柳條包。把他『護身符』的書。一疊一疊的落來。[illegible]又穿那單袍皮褂的衣服。一件一件的穿起。收拾好了。靜候着天明。預備登程。光陰迅速。[illegible]的日光兒。在那東面之上。擠出來。（未完）

詩人徐志摩（揚內長）

『詩是』『底懷疑死』慈悲他的一大群親愛的朋友們一陣子大亂。[illegible]雖然我來去失[illegible]的醒了。但是我一篇一篇都拜讀的。[illegible]的名人學者[illegible]。一篇一篇都拜讀了的。文章做得很不少。眞可謂洋洋乎大觀。不過在徵文章裏面所說的話。歸結起來。總不出下列的一串。『徐志摩—偉大的天才—可愛的大詩人』。這實在很有些像是他的一生。死竟成了他的一件大事一般了。因爲他是由它們這些文章而成了神人—天人。

我也是一個認識徐君志摩的人。但是他生前所給與我的印象。卻遠不如給與他的那些朋友們的印象那樣深刻偉大。並且常在我讀了他的詩集之後。我除了在各種雜誌日報上頭所常常見有些不著名。未曾受人崇拜的小詩人們所做的詩有許多實在不在徐君的新詩之下之外。還有兩種。是無論怎樣。我也不能不說是勝過了他的。就是。（一）孫君毓棠的夢鄉曲。（二）徐女士蕙芳的生命的火花。和（三）徐君伯訏底詩集。讀者如肯把這三種詩拿來一讀。就知道。我這話純粹是站在中國新文藝底立場上來說的。而並不是存心反對。故意貶人家底聲價了。

從我的眼光看。志摩底詩未能登峯造極。超越一切的原因第一。是因爲他對於新詩似乎是有兩種根本錯誤的見解。我們也可以說。對於所謂『詩底形式』和『優美』的兩種迷信。如果沒有這兩種錯誤。這兩種迷信。或許他的詩眞要不可限量。不至於誤入他詩裡面的那些不良成份底迷境裏去的了。兩種錯誤。就是他在他的詩裡過於追求膽調的鏗鏘。和對於『詩底形式』的誤解。因爲在他的詩集裡。大部分都是在透露着東拉西扯。門邊就子音。和東補西裁。以達就形式的完整。這些詩讀起來。固然很可調諧和好聽。形式看起來固然也很像整齊優美。但是我們處處都感到他是在努力着在從事粉飾雕琢的做態。而得不到一個緊湊的。一貫的。深刻優美的印象。我們只是在惋惜着他的這些詩。精神散漫萎靡不振。氣勢散漫無歸。而最是悔恨輕靡。他的詩上頭的這個弱點。全是在他忘卻一首詩底成功或失敗。固然與那調和形式有關。但這卻須出之天然。不可言強。雖然。並且也絕對不可視之爲詩底好壞唯一而最緊的標準。詩的美觀。固然一部分須出於起伏的音調和形式。但是更重要的須要有一點精神。和諧的內在的[illegible]。[illegible]一切的眞的精彩。[illegible]心[illegible]力求[illegible]求這一點很難求得的內心。而隨意根據了一點意思。[illegible]

低級趣味（二）（冷佛）

中流人物。固降於上流一等。而學問知識品格。也須是超凡越衆。且國之所以富強。社會之文明野蠻。皆視乎中流人物多少。以爲等差。故世上無論那一國。都尊敬中流階級人。稱爲社會中堅中流砥柱。即各國教育的標準。亦皆以養成中流人物爲鵠的。如制定學校課本。無論爲高材學生。低級學生。須同就一本教科書。而同時畢其業。不能因高材上智。聯課『不高一級』。也不能因其朵劣。將課本降一等。因爲世上天才卓越。校佼不羣的人物。畢竟希有。而不低的人物。常在多數。

其人之知識學業。先不必題。就社會日常生活。作中流人。尤非易易。第上看。一要天地生成。志趣高尙。如常人嗜聲好色。貪慕榮利。但求與自己有到益。則無所不爲。若欲爲中流砥柱。就先須嘗苦。人皆愛的。我須由理性而捨。不同凡衆。不止是服膺厚。他食暖衣時。主張堅定。自受經濟壓迫。凍餒交迫的時候。也絕不改變操行。荀卿曾曰。天降大任於是人也。必先苦其筋骨。餓其體膚。空乏其身。富貴不能移。威武不能屈。必其如是。乃可爲中流砥柱。若盡同常人一樣。自出自己。則利己就負爭取。利人則非我職務。嗜好是聲色狗馬。醇酒婦人。無非就賭錢賽利。趨附富貴有勢的。逢迎詔媚。遇有比我不及的。做慢欺負。豈但也無整幹。[illegible]以包括無餘。[illegible]是常人。可稱爲中等人物。

醫話（[illegible]）

凡此時期。邪運當令。上下[illegible]火天。[illegible]天運太過者。[illegible]化熱[illegible]即[illegible]逆[illegible]化。[illegible]至。[illegible]不氣及者。[illegible]陽邪則化。[illegible]疫草發。[illegible]腰痛[illegible]久而化熱。[illegible]煩熱。心神躁悸。[illegible]日久成瘀。化疫。溫積[illegible]瞳翳。化火疫。赤[illegible]之歲。木抑土運。民病風厥溫積[illegible]潮。即黃埃化疫。民病夭亡。[illegible]之年。土抑水運。即寒客[illegible]布。凜冽如冬。水復澗。冰再結。暄暖乍作。冷復布之。寒暄不時。民病伏陽在內。煩熱生中。心神驚駭。寒熱間作。日久化[illegible]化成鬱癘。適化作[illegible]生而化火疫。背煩而火熱[illegible]變不可測。相火之鬱。甚於他火。故厥乃紫溢[illegible]。寅申之年。火鬱金運。即白埃翳霧。淸生殺氣。民病脅滿。悲傷寒。鼽嚏乾。又或水運太過。寒常雪。凜冽復作。天雲慘慘。寒而不降。伏之化鬱。寒勝復熱。赤風化疫。民病而赤心煩。頭痛目眩也。赤氣彰而溫病欲作也。以上清冷肅殺。凜冽寒雰。民病寒熱間作。化疫化癘者。非所謂寒疫之本源者乎。（未完）

新毒代舊毒（[illegible]玫）

某女校裡的一個女敎師。對學生說道『纏足。穿耳。和束腰是女子最不好。和最頑固的樣習慣。所以你們應該去勸你們家裡的鄉下舖婦。不要她們的子兒穿耳。和纏足。』一個學生立起來問道『先生我見他們說。穿高跟鞋是有衛生的。那麼你爲什麼要穿呢』同學中一個素稱狡猾的學生站起來說。『這就是以新毒代舊毒呀。』

87

理肺益氣 清痰止咳 滅肺菌 保肺健全

康肺露

療肺新藥 効力偉大

主治感冒風寒咳嗽久咳哮喘氣喘喉逆氣痰氣管發炎肺癆痰中帶血以及其他肺部諸疾均奏奇效

價目每瓶 一元五角 現打一元一角

遼寧小南門裡大街路東樓房

總發行 陸華大藥房

自動電話五〇七一號

外埠代理

安東 東合興 / 安東 復春 / 安東 瑞祥 / 千金寨 兒生 / 大石橋 信仁堂 / 吉林 衛生 / 新民 毓生中西藥房 / 大德藥房

資本金壹億圓 金額拂込濟 積立金壹億一千六百二十萬圓

橫濱正金銀行 遼寧支店

（日本電話代表番號）四九一一番
支配人社宅 二三五七番
支配人代理社宅 三四〇九番

◎本店 橫濱
◎支店、出張所
東京、丸之內、神戶、大阪、下關、長崎、名古屋、倫敦、巴黎、漢堡、栢林、紐約、桑港、羅府、布哇、西雅圖、西脫紐、利歐鐵、加內伊兒、孟買、阿列其關脫利亞、卡拉其、坎拿大、蘭貢、新嘉坡、斯馬蘭、巴大必牙、斯烏拉巴、斯馬尼拉、香港、廣東、上海、青島、漢口、天津、北平、牛莊、大連、奉天、開原、長春、哈爾濱

度量衡

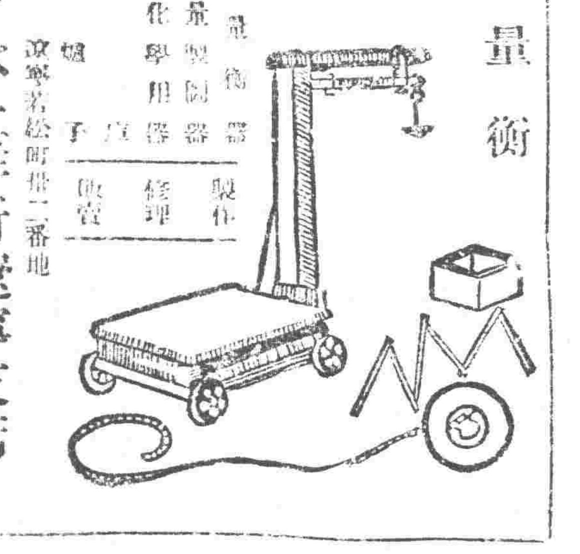

度量衡器 製作
測量器 經理
理化學用器 販賣
金屬 子
水上洋行遼寧支店
遼寧若松町拾一番地
電話三二一號

贈送 鹿胎丸

發明、乃婦科秘寶冷香鹿胎丸、配以世界珍貴藥品、聘請藥物學專門大家、以最新科學之原理、抽取鹿胎內之胚胎腺、配製以成之者、久蒙全世界名醫學諸大家、多年試驗保證有效、認爲當今世界婦科百病上之靈藥、因此風行全世界、到處歡迎、人人信仰、所治婦女經血不調、久不受孕、赤帶白帶、腰腿疼痛、產後危疾一切女病、婦科百病莫不藥到病除、經政府立案、中西醫學化驗證明有效、及註册專門大家、以及世界各界人士敬函感謝、不一而足、諸如此類、效驗卓著、不及備載、（冷香鹿胎丸）主治、此丸治婦女病之神奇效力、不言而喻、今略記於下、

○一治子宮寒冷赤白帶下
○一治經血不調色氣不正
○一治經行腹痛或有成塊
○一治腰腿痛疼四肢麻木
○一治身體軟弱飲食少進
○一治因氣而得胸膈膨悶
○一治結婚多年久不受孕
○一治頭迷頭暈心忙心跳
○一治氣虛虧血痰咳喘嗽

●●●特長
一一每逢有孕連墮數胎
一一治七徵八般腹成塊病
一一治各種勞病、年後發燒

專治婦女經血不調、赶前錯後、紫黑成塊、婦科聖藥、冷香鹿胎丸、經脈閉止、經來腹痛、色氣不正、子宮寒冷、赤白帶下、腰腿疼痛、夜不安眠、精神鬱悶、交接快感缺乏、下後發燒心跳、心熱、自汗盜汗、勞病咳嗽、漏經、或腹脹飽、飲食少思、或子宮有病、多年不孕、氣虛血虧、不能安胎、以上各症、一經服用、無不立效、不孕或因斷子、小產連墮數胎、婦科第一聖藥也、萬試萬驗、誠絕大之生產力

贈送 本藥房由上海包銷冷香鹿胎丸、爲紀念開幕起見、不顧原本、特別犧牲、五千盒、作爲贈送東省士女之用、本以照效力而推廣、凡於贈送期內、買冷香鹿胎丸一盒者、便即送一盒、買半打者、即送半打、贈完即照定價售賣、機會無多、幸無失却、

價目 定價每盒四元半打二十元 買一盒送一盒外埠函購貨款先惠郵費在內

總發行所 遼寧鼓樓西路南 金城大藥房

張澄君之公子

小兒身體何等發達
自他服了嬰孩自己藥片

此乃普天下無數家庭之兒優美之專藥凡小兒因循序長成者一服此片其片効既偉大性復和平誠藥也 江蘇泰縣福音人立生時甚肥後因乏瘦弱書夜啼哭廳遍投之囑援以嬰孩自己藥謝以表微忱焉」 嬰直向上海江西路四五

心滿意足之言因他試過此美味藥片知其確爲小失職消化不良以致不能源立即進步尤妙者此藥麗誠理想實現之兒科良劑師張君澄君云「小兒乳糕遂患消化不良日漸品未有良效乃從蔡醫師首在然體亦進步爰專述鳴片藥片各藥房均有出售或華康士藥局函購每瓶七角六瓶三元五角郵費不取

求神不如求己

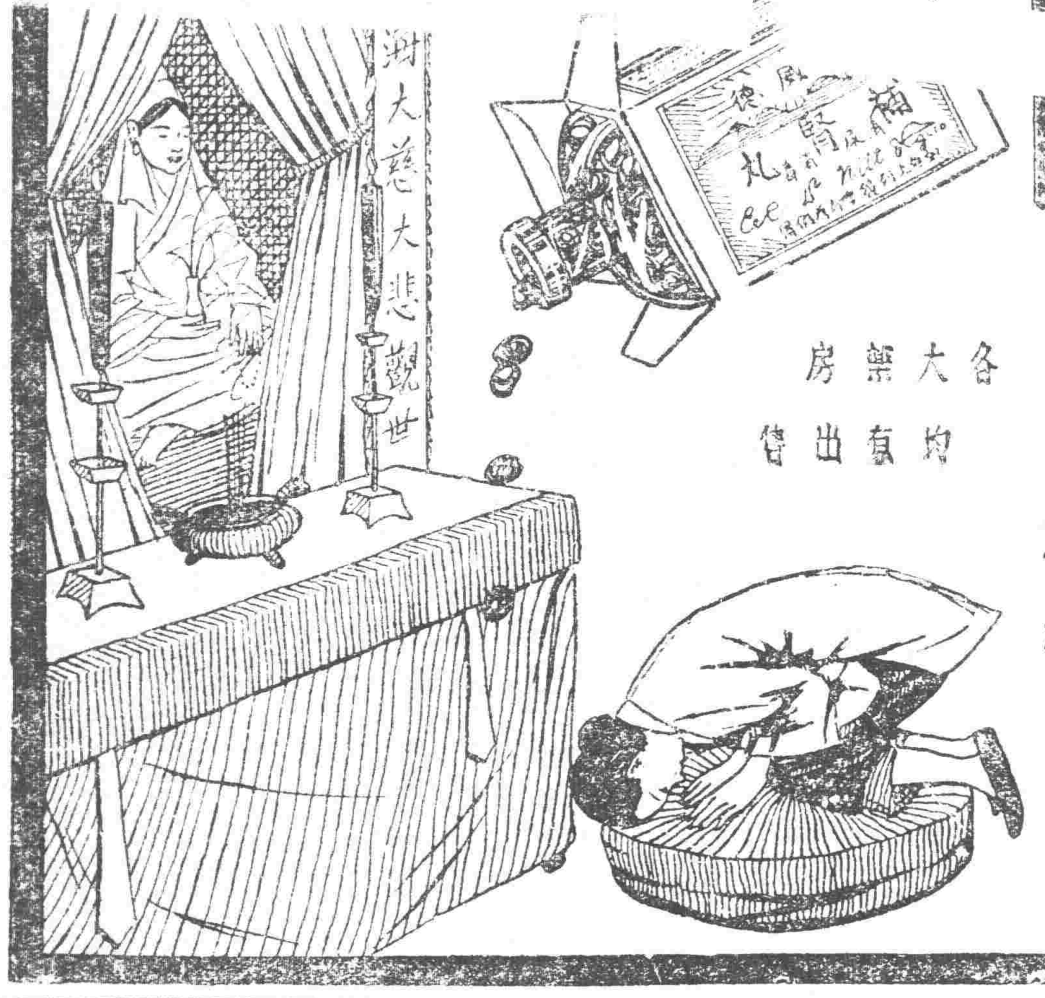

第威德補腎丸

能治背痛腰酸及一切風濕病症等非常靈驗
君如體弱多病欲求神明護佑不如先求治腎良藥蓋一切病痛類皆起於腎臟故因病而求神者應先購服第威德補腎丸也

各大藥房均有出售

新到 巧拿淋 美國

主治

五淋白濁。便尿不清。尿道潰爛。小便困難尿中混血尿道閉塞。膀胱發炎。狄濁重症請購試之定能應驗如神一瓶除根永不再犯

這是空前未有之發明淋濁除根聖藥巧拿淋丸 (Gonorrhea Tablets) 專治疚濁淋症醫藥無或時愈時犯試服此丸定可斷根因該內含三大要素即一純檀香（Sandal）二沙斐爾（Salol）三梅天藍（Methylene Blue）此三種藥品均係殺菌滅淋清掃尿毒之貴重藥料凡各國醫學博士無不稱贊爲決妙品

遼寧代理店 鐘樓南 總發行所 大成大藥房

代理店

遼寧 五洲藥房 / 遼寧 中西藥房 / 遼寧 大德生號 / 遼寧 歐文西 / 遼寧 歐美東 / 遼寧 大吉市場 / 北市 恒濟堂 / 遼寧 大西關 泰和堂 / 遼寧 同德西藥房 / 四平街 天德堂 / 四平街 積德長 / 四平街 增順興

洮南 德興仁 / 洮南 德慶和堂 / 洮南 永利昌 / 洮南 天發興 / 洮南 大生號 / 遼源 廣泰成 / 通遼 德聚號 / 通遼 和發 / 八面城 和發同 / 范家屯 天德新 / 范家屯 天德堂 / 范家屯 瑞生祥 / 新民屯 新發德 / 鄭家屯 廣生堂

錦縣 義縣 / 中國 / 閻原 / 鐵嶺 / 開原 / 公主嶺 / 千金寨 / 本溪縣 / 福隆永 / 大增生 / 東和祥 / 公和厚 / 德泰隆 / 德生堂 / 生全盛 / 福發久 / 合泰生 / 德合公 / 三合仁 / 信和堂 / 春興 / 城隆堂

雞冠山 興德厚 / 鳳凰城 大生恒 / 鳳凰城 大德生 / 安東 福興堂 / 安東 大生東 / 安東 恒興行 / 安東 東益增 / 遼陽 瑞祥泰 / 遼陽 福春堂 / 遼陽 義和堂 / 遼陽 源興仁 / 海城 天錫成 / 蓋平 天福順 / 大石橋 德增福 / 營口 大一堂 / 瓦房店 保生昌 / 普蘭店 德興記 / 錦縣 天德成 / 錦州 順義成 / 金州 志義成 / 新泰成

大連西崗 廣興堂 / 大連西崗 天和藥行 / 大連西崗 志義成 / 大連西崗 同德藥房 / 大連市 華泰藥房 / 大連市 華西藥房 / 大連 德記西棧 / 大連 增盛西房 / 大連 康德記 / 大連 德記全棧 / 大連 劉家屯 / 三十里堡 志義成 / 旅順 大德堂 / 長春 同德堂 / 長春 大和堂 / 長春 天育堂 / 長春 中西藥房 / 長春 泰和祥藥房

長春 義和謙 / 張家灣 天德慶 / 雙成堡 德增 / 雙城堡 德昌厚 / 阿城 永德堂 / 阿城 世昌永 / 一面坡 世一堂 / 一面坡 永德堂 / 橫道河 德和隆 / 海林站 天利堂 / 寧安縣 會興福 / 寧古塔 振興堂 / 安達站 大和堂 / 安達 誠泰裕 / 安達 吉盛隆 / 呼蘭河 延壽堂 / 呼蘭河 錦和彬 / 呼蘭河 天和堂 / 德興恒 / 復興堂

呼蘭河 永德堂 / 通河縣 同發興 / 通河 和發通 / 甜草岡 新泰春 / 昂昂溪 育生瑞 / 巴彥 長發藥局 / 木蘭縣 和發全 / 同賓縣 吉盛宏 / 方正縣 和發長 / 三姓 德興昌 / 三姓 同德和 / 三姓 同盛和 / 三岔河 天德堂 / 三岔河 同順和 / 扶餘縣 慶昌福 / 農安縣 德泰增 / 克山縣 德興祥 / 拜泉縣 天德堂 / 海倫縣 中西藥房 / 大賚 衛生藥房 / 海拉爾 洪德堂 / 西豐縣 同發德 / 開原 同盛和

烏吉密 大德昌 / 一面坡 德慶生 / 宾縣 榮興久 / 拜泉 濟泉藥房 / 烏珠河 天義恒 / 十二井子 同盛泰 / 林甸 成盛永 / 二道溝 順盛哉 / 富錦縣 茶華西藥商行 / 吉林 茶華西藥行 / 樺川 泰華西藥房

設無處購買請將款寄至總發行所 哈爾濱立即奉上
不誤
價目每瓶大洋二元五角郵費計五

世界最高 驅除蛔蟲 特效靈藥 滅痘寧

撲滅病民弱國的蛔蟲病
請用藥到病除之滅痘寧
奏效如神

本品之原料、古時即爲驅蟲妙品、復經敝廠反覆精造、奏効更靈驗絕倫、甘美遠勝於糖菓、奏効則優於任何蟲藥、可作藥用也可當糖吃、甘美好吃、無人不愛好、有蟲者服用、排蟲出。無蟲者吃了、防蟲生、確有維護健康與天聰之神功、防病於未然之卓効、若能月服一兩回、保你身腦發育俱適意、故爲子女之健康、國家之强盛計、必須不可不備之靈藥矣、

注意 時、示品樣及書明說要如 新併分拾票郵寄請 者閱所報何在及

售出有均房藥大地各國全
敝藥製 藤澤友吉商店 大阪
日本賣藥會社支店 大連